

PROMAN Software GmbH
Software für Projektmanagement
und Bauprojektentwicklung

PROMAN Admin-Tool Version 4.0

- Datenbankverbindung
- Rechtesteuerung
- SSO über Windows und Windows Gruppen
- Freigabe von Lizenzen
- Freigabe von Projekten im Laptopmodus

Version 4.0

Dezember 2021

Inhaltsverzeichnis

1. Allgemein	3
2. Präsenz Monitor	4
3. Datenbank Management.....	5
3.1. Importierte und exportierte Dokumente	6
4. User & Gruppen.....	6
4.1. User anlegen.....	7
4.2. Usergruppe anlegen	8
4.3. User einer Gruppe zuweisen, User aus einer Gruppe entfernen	9
4.4. User & User Lizenz offline setzen	10
4.5. Single Sign On über Windows und Windows Gruppen	11
5. Rechtesteuerung	12
5.1. Zentrale Rechte von Usern und Usergruppen.....	12
5.2. Projektbezogene Rechte von Usern	13
6. Laptop & Mobil.....	15
7. Standard Projekt und Berichtsammlung	16
8. PROMAN Support.....	16

1. Allgemein

Dieses Dokument beschreibt die Funktionen der PROMANX Administration

Die Administration beinhaltet folgende Bereiche:

- Eine Übersicht der Useraktivitäten wie deren letzter Check-In
- Die Verbindungseinrichtung und Testen der Verbindung zur SQL-Datenbank
- Die Verwaltungen von Usern und Gruppen
- Die Rechteverwaltung der User und Gruppen
- Eine Übersicht der Projekte die sich im Laptop/Offline-Modus befinden
- Die Definition von Standardvorlagen für Projekt und Berichtsammlung

2. Präsenz Monitor

Im Präsenz Monitor (1) findet sich eine Auflistung der PROMAN User (2), deren letzten Programmstart (3) sowie Lizenztyp (4).

3. Datenbank Management

Im Bereich Datenbank Management (1) kann die Verbindung zur SQL-Datenbank eingerichtet werden. Über die Schaltfläche Verbindung bearbeiten (2) können die Zugangsdaten zur SQL-Instanz, Datenbank, Benutzer und Passwort angepasst werden. Danach empfiehlt es sich zu überprüfen, ob eine Verbindung zur SQL-Datenbank hergestellt werden kann (3).

Falls der Verbindungstest fehlschlägt, müssen gegebenenfalls noch Einstellungen an der Firewall oder der SQL-Instanz angepasst werden.

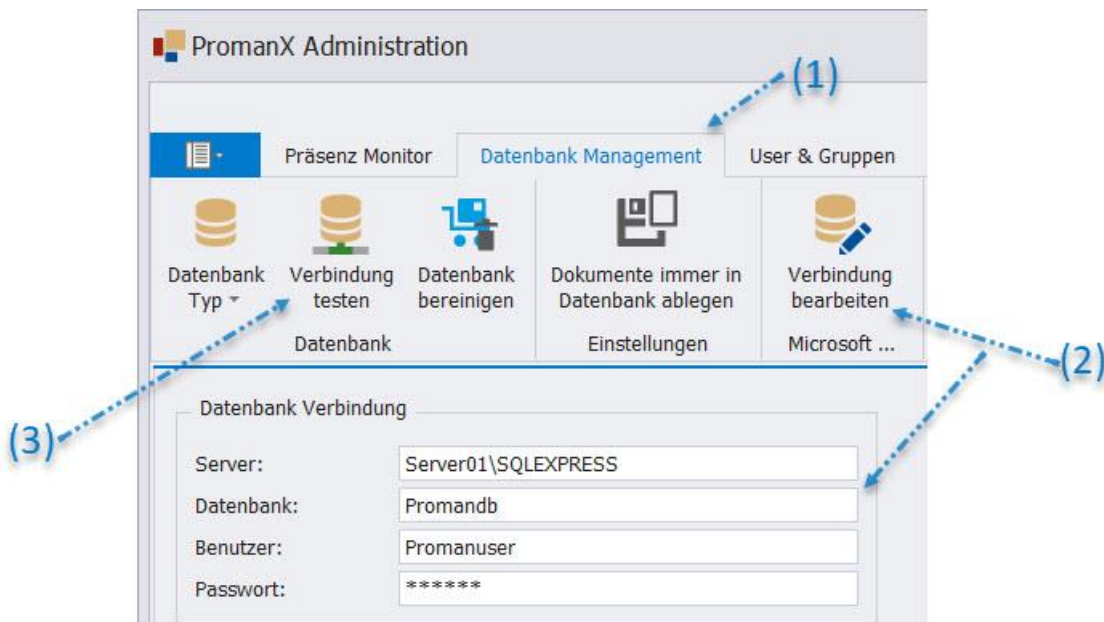

Bei einer leeren SQL-Datenbank öffnet sich nach dem Starten des Besprechungsberichts eine Maske in der ein neues Projekt angelegt werden kann. Ein Beispielprojekt wird gerne vom PROMAN Support-Team bereitgestellt.

3.1. Importierte und exportierte Dokumente

Importierte PDF-Anhänge (1) sowie als PDF-File exportierte Berichte (2) können optional immer in der Datenbank abgelegt werden.

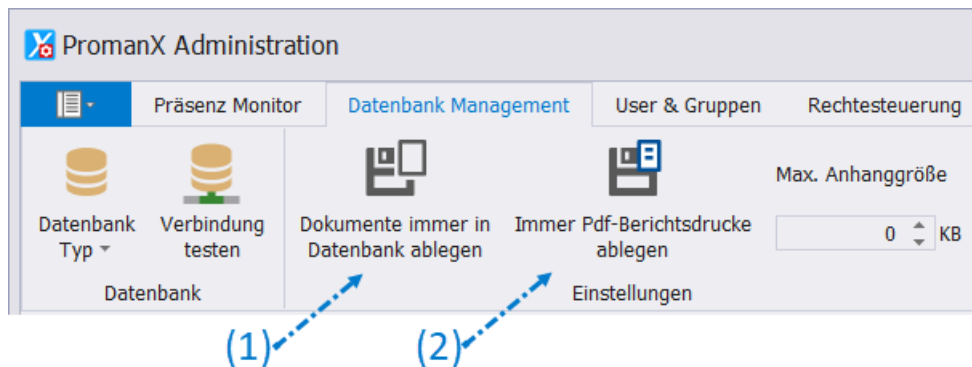

4. User & Gruppen

Im Bereich User & Gruppen (1) können die PROMAN-User (2) und deren Gruppen (3) verwaltet werden.

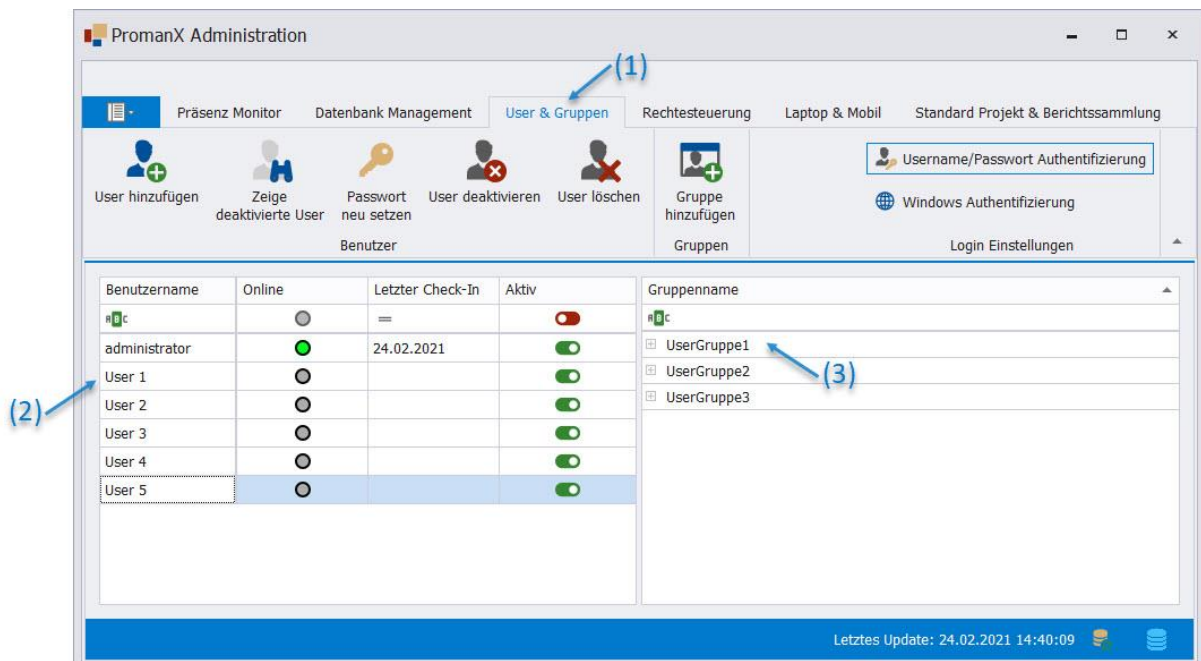

4.1. User anlegen

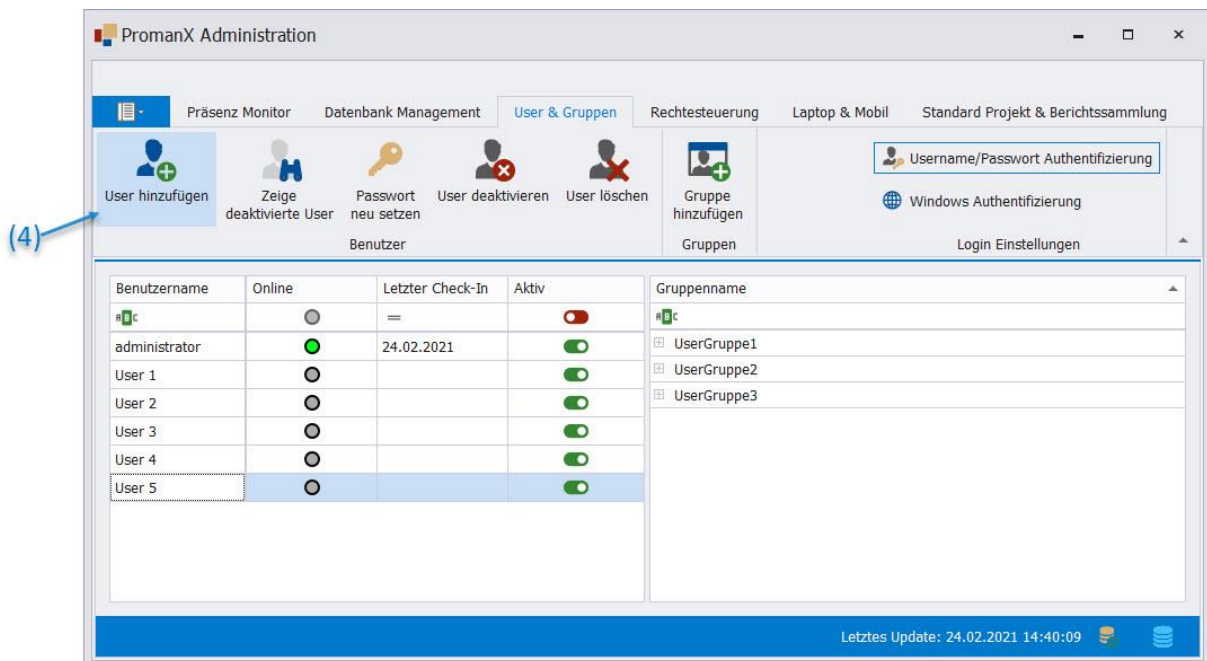

Um einen neuen User anzulegen, klicken Sie auf die Schaltfläche „User hinzufügen“ (4) und geben Sie in der Folgemaske (5) den Usernamen und optional das Passwort des Users an.

Benutzername: User 5

Passwort:

Abbrechen OK

4.2. Usergruppe anlegen

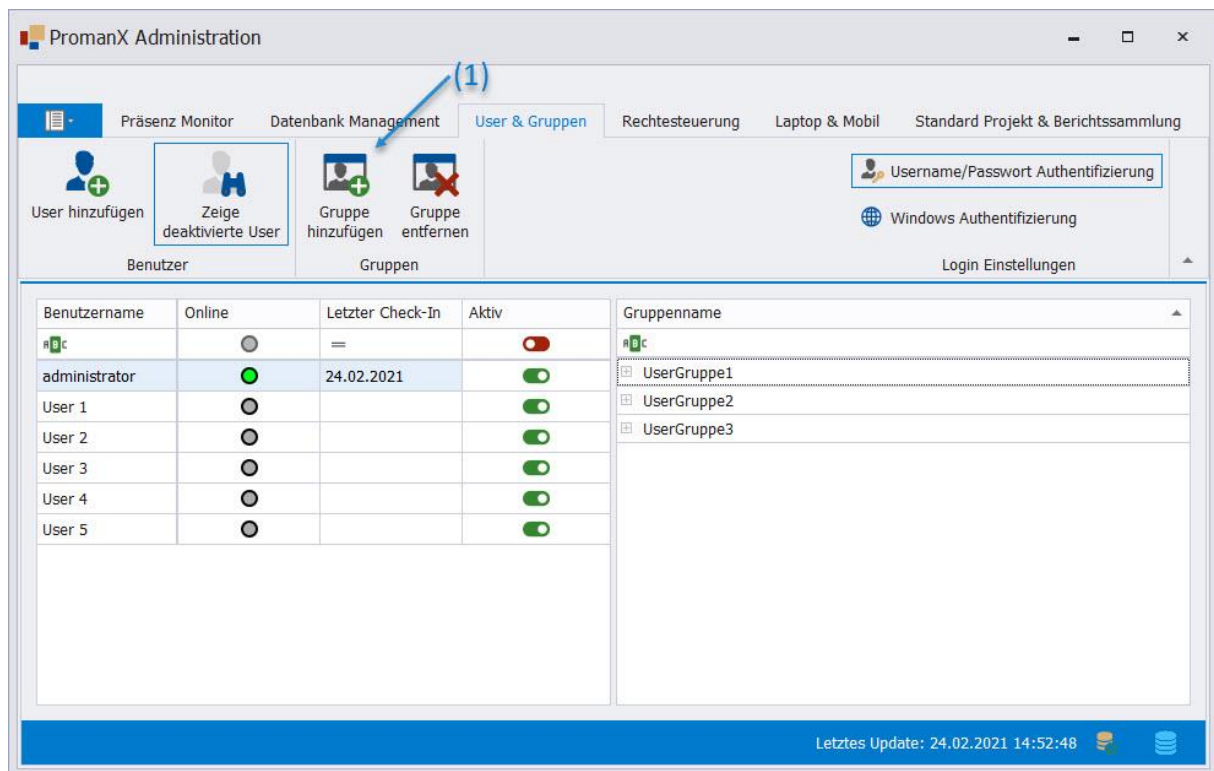

Um eine neue Gruppe anzulegen, klicken Sie auf die Schaltfläche „Gruppe hinzufügen“ (1) und geben in der Folgemaske (2) den Namen der Usergruppe an.

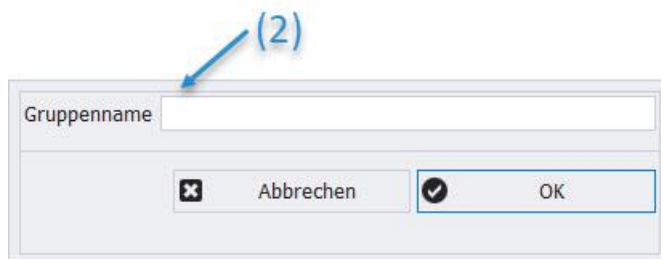

4.3. User einer Gruppe zuweisen, User aus einer Gruppe entfernen

Um einen User einer Gruppe zuzuweisen kann dieser per drag&drop in die Gruppe gezogen werden. Anschließend kann die Gruppe aufgeklappt werden (1) um anzuzeigen welche User ihr zugewiesen sind. (2) um den User aus der Gruppe zu entfernen und (3) auf die Schaltfläche „User aus Gruppe entfernen“ zu klicken.

Benutzername	Online	Letzter Check-In	Aktiv
administrator	●	24.02.2021	●
User 1	●		●
User 2	●		●
User 3	●		●
User 4	●		●
User 5	●		●

The 'Gruppen' section shows a tree view of groups. The 'UserGruppe1' group is expanded, showing its members: 'User 1' and 'User 2'. The 'User aus Gruppe entfernen' button is highlighted with a blue arrow and the number (3). The 'UserGruppe1' group is also highlighted with a blue arrow and the number (1). The 'User 1' user is highlighted with a blue arrow and the number (2).

Soll ein User aus einer Gruppe entfernt werden wählen Sie diesen aus (2) und klicken anschließend auf die Schaltfläche „User aus Gruppe entfernen“ (3)

4.4. User & User Lizenz offline setzen

Um eine Belegte Lizenz freizugeben, wählen Sie den User (1) und klicken auf die Schaltfläche „User Offline setzen“ (2)

Benutzername	Online	Letzter Check-In	Aktiv
administrator	●	24.02.2021	●
User 1	●	24.02.2021	●
User 2	○		●
User 3	○		●
User 4	○		●
User 5	○		●

The 'User Offline setzen' button is highlighted with a blue arrow and the number (2). The 'User 1' row is highlighted with a blue arrow and the number (1).

4.5. Single Sign On über Windows und Windows Gruppen

Mit der Windows Authentifizierung (1) erfolgt die Useranmeldung beim Programmstart anhand des Windows Users. Bei dieser Option wird keine Passworтеingabe benötigt. Es können auch Usergruppen aus dem Active Directory (2) als Usergruppen in PROMAN übernommen werden.

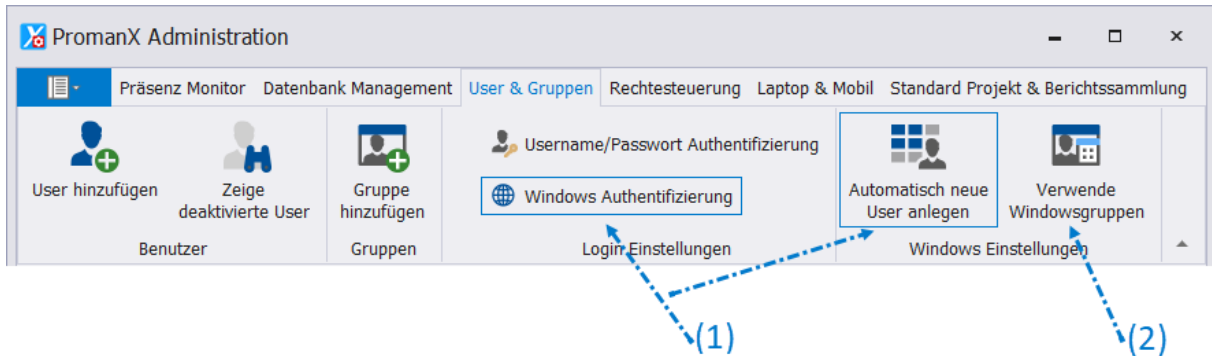

5. Rechtsteuerung

Die Rechtsteuerung (1) gliedert sich in zwei Bereiche, die Zentrale Rechtsteuerung (2) der User und Usergruppe und die projektbezogene Rechtsteuerung (3).

5.1. Zentrale Rechte von Usern und Usergruppen

Die Rechte für User und Gruppen (1) können über die jeweiligen Checkboxes (2) für die einzelnen Bereiche wie Projekt erstellen, Projekt löschen, usw. definiert werden, oder den Standardrechten (3) angepasst werden.

Name	Rechte Admin	Projekte erstellen	Projekte löschen	Layout ändern	Layout zuweisen	Zentrale Adressen editieren	Ist Kollab
Administrator	<input checked="" type="checkbox"/>	<input checked="" type="checkbox"/>	<input checked="" type="checkbox"/>	<input checked="" type="checkbox"/>	<input checked="" type="checkbox"/>	<input checked="" type="checkbox"/>	<input checked="" type="checkbox"/>
Benutzer							
Standard Rechte	<input checked="" type="checkbox"/>	<input checked="" type="checkbox"/>	<input checked="" type="checkbox"/>	<input checked="" type="checkbox"/>	<input checked="" type="checkbox"/>	<input checked="" type="checkbox"/>	<input checked="" type="checkbox"/>
administrator	<input checked="" type="checkbox"/>	<input checked="" type="checkbox"/>	<input checked="" type="checkbox"/>	<input checked="" type="checkbox"/>	<input checked="" type="checkbox"/>	<input checked="" type="checkbox"/>	<input checked="" type="checkbox"/>
User 1	<input type="checkbox"/>	<input type="checkbox"/>	<input type="checkbox"/>	<input type="checkbox"/>	<input type="checkbox"/>	<input type="checkbox"/>	<input type="checkbox"/>
Gruppen							
UserGruppe 1	<input checked="" type="checkbox"/>	<input checked="" type="checkbox"/>	<input checked="" type="checkbox"/>	<input checked="" type="checkbox"/>	<input checked="" type="checkbox"/>	<input checked="" type="checkbox"/>	<input type="checkbox"/>

Gewährt
 Verweigert
 Standard
 Legende

5.2. Projektbezogene Rechte von Usern

Die Projektinternen Rechte können für jedes Projekt (1) spezifisch für User und Gruppe (2) in den einzelnen Bereichen (3) wie Inhalte erstellen, bearbeiten usw. angepasst werden. Bei Bedarf kann ein Projekt für bestimmte User und Gruppen ausgeblendet werden.

Projekt: (_BEISPIEL) Beispielprojekt

Name	Projekt Admin	Inhalte erstell...	Bearbeiten	Lesen	Verfügbar	Sichtbar
ABC	<input type="checkbox"/>	<input type="checkbox"/>	<input type="checkbox"/>	<input type="checkbox"/>	<input type="checkbox"/>	<input type="checkbox"/>
Benutzer						
User 1	<input type="checkbox"/>	<input checked="" type="checkbox"/>	<input checked="" type="checkbox"/>	<input checked="" type="checkbox"/>	<input checked="" type="checkbox"/>	<input checked="" type="checkbox"/>

Annotations: (1) points to the project header, (2) points to the 'User 1' row, and (3) points to the 'Inhalte erstell...' checkbox.

Nach der Auswahl eines Projekts (1) kann ein Projektrecht für einen User oder Gruppe (2) hinzugefügt und deren Rechte im Projekt angepasst werden (3)

Bei Bedarf können die Rechte auf für einzelne Berichtssammlungen angepasst werden.

Annotation (1) points to the header of the table. Annotation (2) points to the 'User 1' row. Annotation (3) points to the checkboxes in the 'Inhalte erstellen', 'Bearbeiten', and 'Lesen' columns for 'User 1'.

Berichtssammlung: (BAUB) Baubesprechung ÖBA					
Name	Inhalte erstellen	Bearbeiten	Lesen	Verfügbar	Sichtbar
BC	<input type="checkbox"/>	<input type="checkbox"/>	<input type="checkbox"/>	<input type="checkbox"/>	<input type="checkbox"/>
: Benutzer					
User 1	<input checked="" type="checkbox"/>	<input checked="" type="checkbox"/>	<input checked="" type="checkbox"/>	<input checked="" type="checkbox"/>	<input checked="" type="checkbox"/>

Nach der Auswahl einer Berichtssammlung (1) kann ein Projektrecht für einen User oder Gruppe (2) hinzugefügt und die Rechte in der Berichtssammlung (3) angepasst werden.

The first screenshot shows the 'BAUB auswählen' dropdown menu with '(BAUB) Baubesprechung ÖBA' selected, indicated by annotation (1). The second screenshot shows the 'Projektrecht hinzufügen' dropdown menu with 'User 1' selected, indicated by annotation (2).

6. Laptop & Mobil

Der Laptopmodus oder Mobile Betrieb dient zum Protokollieren ohne, dass eine Verbindung zur zentralen Datenbank besteht. Dabei werden vorab die zur Protokollierung benötigten Projekte bzw. deren Berichtsammlungen in eine lokal abgelegte Datenbank transferiert.

Nach dem Transfer gelten diese Projekte in der zentralen Datenbank als ausgecheckt. Ausgecheckte Projekte sind in der zentralen Datenbank schreibgeschützt, der Datenstand bleibt damit am Stand des Checkouts.

Eine Auflistung der Ausgecheckten Projekte findet sich im Bereich Laptop & Mobil (1)

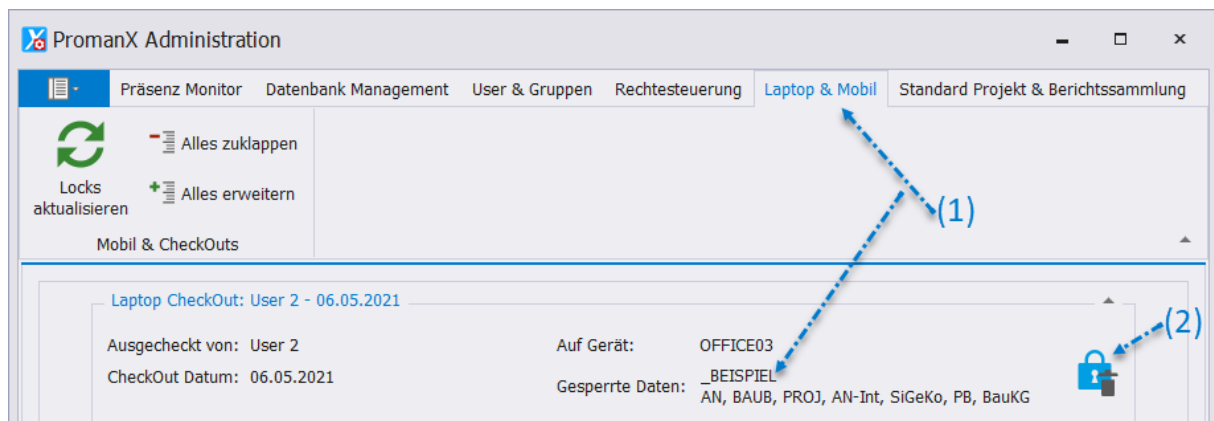

Sollte es zu einem Datenverlust kommen z.B.: wenn ein Notebook verloren geht, kann der Schreibschutz in der zentralen Datenbank aufgehoben werden (2). Achtung! Die Offline-Änderungen die in der Zwischenzeit vorgenommen wurden gehen dabei verloren.

Ob sich ein Projekt im stationären oder mobilen Betrieb befindet, wird auch direkt im Besprechungsbericht in der blauen Leisten angezeigt (3)

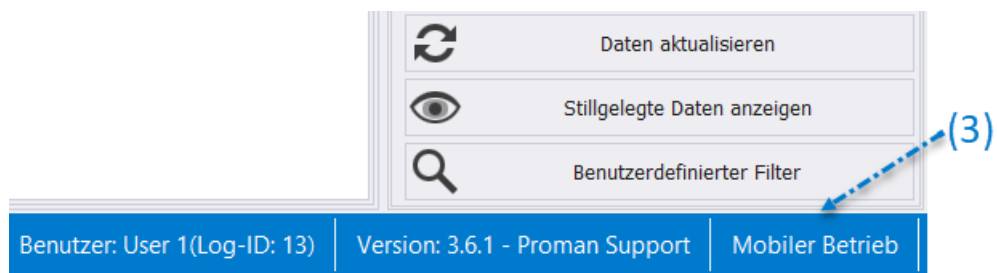

7. Standardprojekt und Berichtssammlung

In diesem Bereich können ein Projekt (1) sowie eine Berichtssammlung definiert (2) werden deren Einstellungen automatisch als Standardvorlage herangezogen werden, wenn ein neues Projekt oder Berichtssammlung angelegt wird.

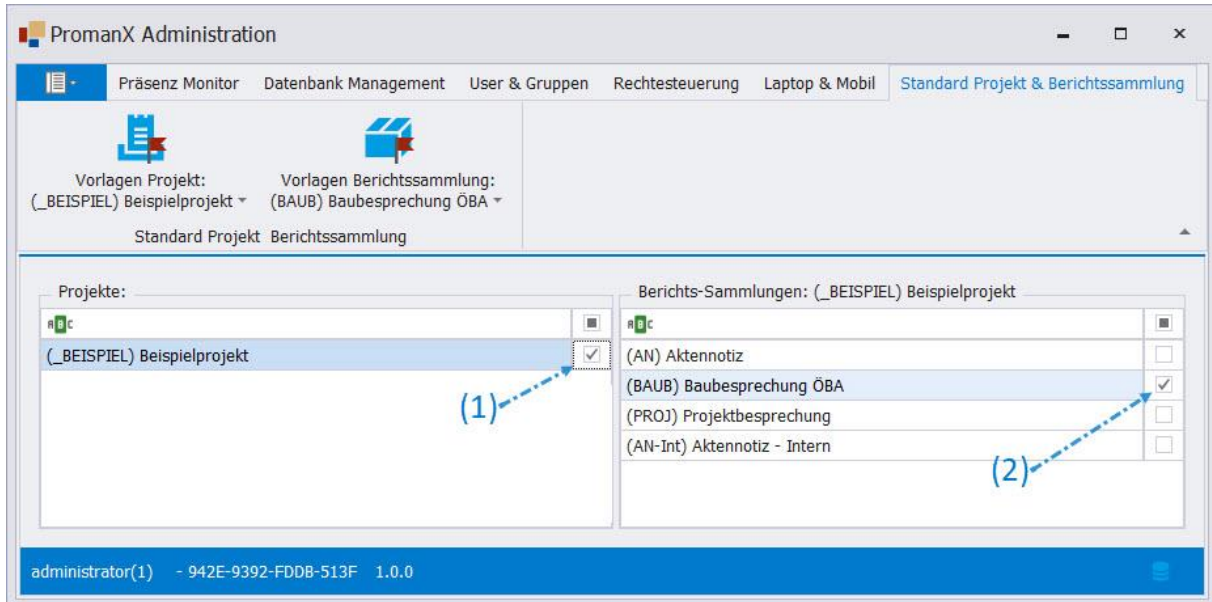

8. PROMAN Support

Bei Fragen steht Ihnen auch gerne unser Team an der Hotline zur Verfügung:

service@PROMAN.at support@PROMAN.at

International oder AT +43 1 478 05 67

aus Deutschland 0800 589 0129

Wir unterstützen Sie gerne,

Ihr PROMAN Team