



PROMAN

Modul Besprechungsbericht

Version 3.4

Basis Schulung 2020

1



Schulungsprogramm

1. Menüsteuerung und Masken
 - 1.1. Menüsteuerung und Masken
2. Projekt anlegen
 - 2.1 Projekt Stammdaten im Ausdruck
 - 2.2 Projekt Logo
 - 2.3 Projektvorlage
3. Adressen im Ausdruck
 - 3.1 Adressenverwaltung zentral
 - 3.2 Adressenverwaltung: Firmendaten
 - 3.3 Adressenverwaltung:
 - Mitarbeiter je Firma
 - 3.4 Adressenverwaltung: Vorteile der
 - Benennung der Firma mit Kurzform
 - 3.5 Funktionen Firma/Mitarbeiter
 - 3.6 Attribute Firma/Mitarbeiter
 - 3.7 Mitarbeiter kopieren
 - 3.8 Benutzerdefinierter Filter
 - 3.9 Excel Export/Import
4. Adressenverwaltung im Projekt
 - 4.1 Projektpartner aus der zentralen
 - Adressenverwaltung ins Projekt laden
 - 4.2 Projektpartner Sortierung
 - 4.3 Mitarbeiter ersetzen
 - 4.4 Stilllegen nicht aktiver Datensätze
- 5 Berichtssammlung
 - 5.1 Berichtssammlung
 - Druck-Einstellungen kopieren

2

Schulungsprogramm



- 6. Attribute
 - 6.1 Attribute anlegen
- 7. Kapitelgliederung
- 8. Bericht anlegen
 - 8.1 Bericht Stammdaten Ausdruck
 - 8.2 Bericht: Textblöcke
 - 8.3 Bericht: Nächste Besprechung
 - 8.4 Protokollansicht
 - 8.5 Protokollansicht: Teilnehmer Verteiler
 - 8.6 Protokollansicht: Punkt Anlegen und Bearbeiten
 - 8.7 Protokollansicht: Punkt Status
 - 8.8 Protokollansicht: Bilder und Anhänge
 - 8.9 Protokollansicht: Video Kurzschulung
- 9.1 Punktnummer ändern
- 9.2 Kommentare im Protokoll & Besprechung Vorbereitung
- 9.3 Punkte: Laden & Löschen
- 9.4 Punkte: Attribute
- 9.5 Beameransicht
- 9.6 Punkte importieren aus einer andern Berichtsammlung oder Projekt
- 9.7 Punktmaske: Beispiel für Text und Betroffene
- 9.8 Einladung & Agenda Funktion

3

Schulungsprogramm



- 10. Ausgabearten und Druckvorschau
 - 10.1 E-Mail: Versand
 - 10.2 E-Mail versenden: Textblöcke
- 12. Auswertung
- 13. Projekt-Cockpit
- 14. Beispiel Ausdruck Teilnehmerliste
 - 14.1 Berichtssammlung: Druckeinstellungen
 - 14.2 Berichtssammlung: Druckeinstellungen 2
 - 14.3 Beispiel Ausdruck: Sortierung nach Punktnummer und Kapitel
 - 14.4 Beispiele Ausdruck: Darstellung der Punkt-Nr.
 - 14.5 Beispiele Ausdruck: Nennung der Betroffenen bei Punkten
 - 14.9 Beispiele Ausdruck: Neue Besprechungsinhalte und Termine anhand der Fälligkeit farblich hervorgehoben
- 15. Druck Layout
 - 15.1 Druck Layout: Besprechungsstamm
 - 15.2 Druck Layout: Teilnehmer / Verteilerliste
 - 15.3 Druck Layout: Teilnehmer Teilweise Anwesend
 - 15.4 Druck Layout: Kapitel
 - 15.5 Druck Layout: Punktetabelle
- 16. Benutzer Verwaltung und Rechtesteuerung
 - 16.1 Benutzer Verwaltung
 - 16.2 Rechtesteuerung
 - 16.3 Rechtesteuerung: Allgemein
 - 16.4 Rechtesteuerung: im Projekt
- 17. Mobiler Betrieb
- 18. Import / Export
 - 18.1 Export

4

1. Menüsteuerung und Masken



Bei Start von PROMAN X öffnet sich der Dialog „Projekt öffnen“.

Mittels Doppelclick wird ein Projekt geöffnet.

Im Suchfeld (3) können sie nach einem bestimmten Projekt suchen.

Mit dem Favoriten Stern (2) können Sie ihre wichtigsten Projekte markieren. Wenn markiert werden nur die Favoriten angezeigt.

Um wieder alle Projekte anzuzeigen, benutzen Sie die Schaltfläche Nur Favoriten anzeigen (1).

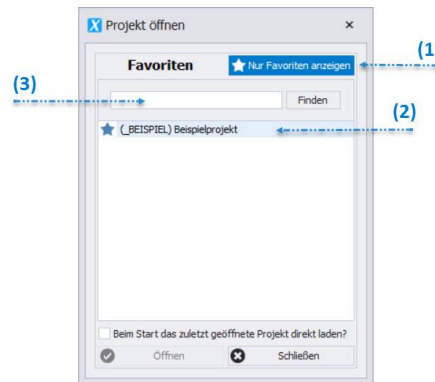

7

1.1 Menüsteuerung und Masken



Die Auswahl von Menü & Funktion erfolgen über folgende Möglichkeiten:

- Rechts Maustaste (1)
- Obere Menü Elemente (2)
- Werkzeugkasten (3)

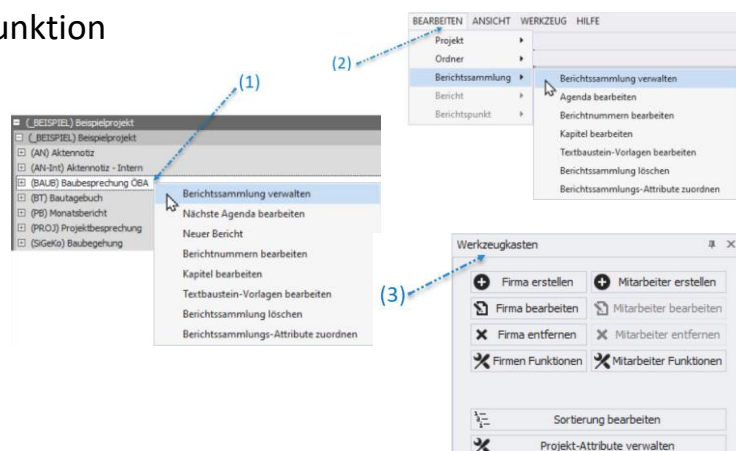

8

1.1 Menüsteuerung und Masken



- (1) Projektbaum mit den Berichtsammlungen und deren Berichten
- (2) Adresdaten (zentral oder im Projekt, ersichtlich durch die Überschrift)
- (3) Projektadressen
- (4) Werkzeugkasten mit den wichtigsten Funktionen der aktuellen Maske

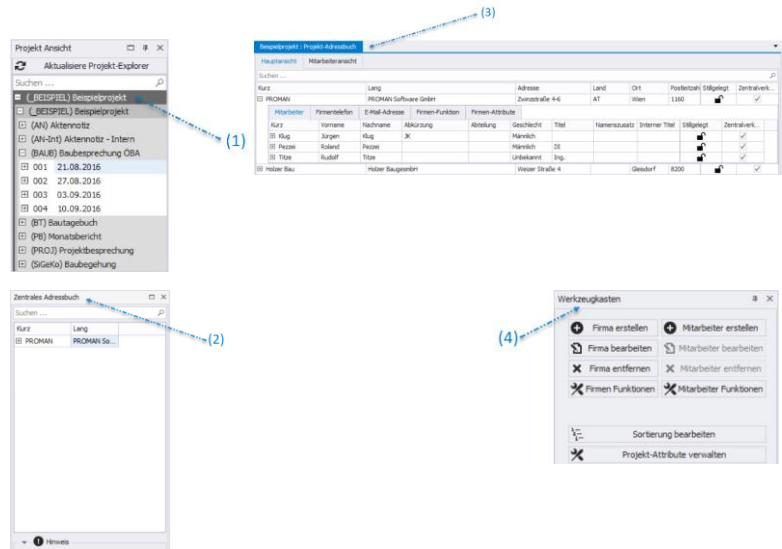

9

1.1 Menüsteuerung und Masken



Maskenelemente können mittels Drag & Drop neu positioniert werden

Klicken Sie dazu in die blaue Menüleiste (1) eines Elements und positionieren es im anschließend erscheinenden Positionskreuz (2)

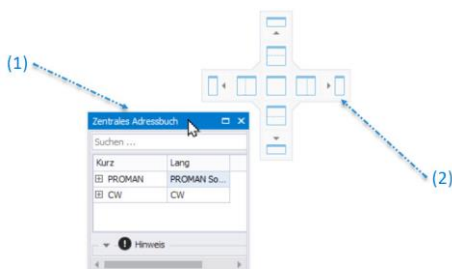

Die Anordnung lässt sich jederzeit zurücksetzen

Klicken Sie dazu in der Menüleiste Ansicht (3) auf „Maskenanordnung zurücksetzen“ (4)

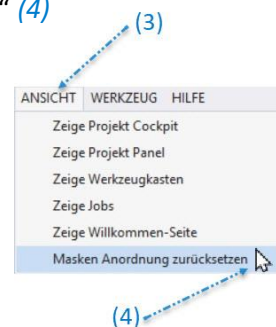

10

2. Projekt anlegen



In der Menüleiste Datei / Neu (1), können Sie ein neues Projekt (2) anlegen.

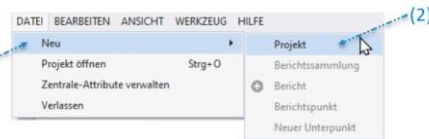

- *Projekt-Kurzform*: Diese stellt einen eindeutigen Schlüssel für dieses Projekt dar, z.B. eine Buchhaltungsnummer (3)
- *Projekt-Langform*: Hier wird die eigentliche Projektbezeichnung eingetragen (4)
- *Alle anderen Felder sind optional*

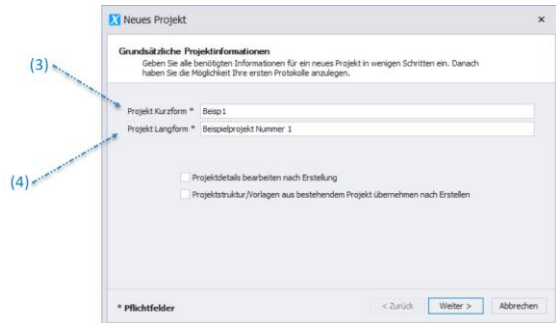

11

2. Projekt anlegen



Im Projekt-Assistenten können noch folgende Auswahlen getroffen werden:

- *Projektdetails bearbeiten*: In dieser Maske können Sie alle Details wie Logo, Beschreibung, Projektcode angeben und editieren (1)
- *Projektdateien importieren*: Hier gelangen Sie direkt in die Maske „Projektvorlage“, um aus bestehenden Projekten Daten (Logo, Berichtssammlungen, Kapitel, Texte, usw.) zu übernehmen (2)

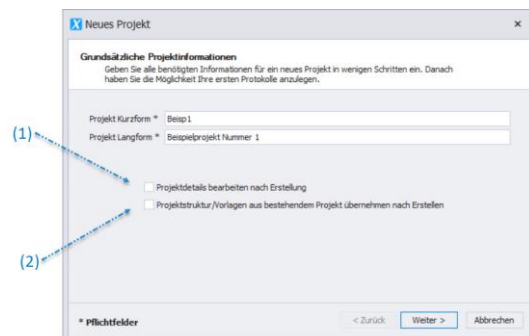

12

2.1 Projekt Stammdaten im Ausdruck



Im Bereich Projekt verwalten (6) können die Stammdaten auch nachträglich bearbeitet werden.

Der Projekt Bereich lässt sich über die Menüleiste (1) mit rechter Maustaste im Projektextplorer (2) oder direkt im Berichtseditor (3) öffnen.

Im Berichtseditor finden wir die vorhin eingetragene Projekt Kurzform (4) und die Projekt Langform (5).

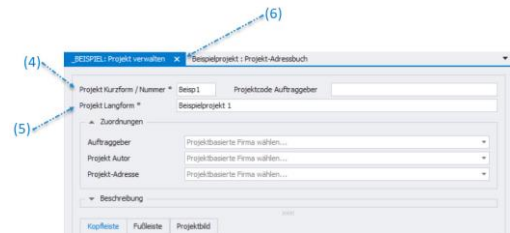
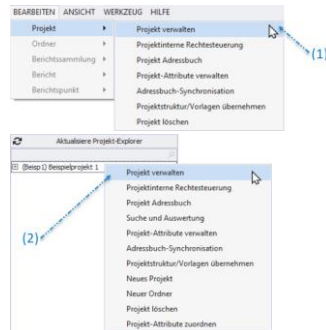

13

2.2 Projekt Logo



Im Bereich Projekt verwalter kann auch ein Projekt-Logo sowie eine Kopf- und Fußzeile angepasst werden.

- Mit Bild laden (1) wird ein Logo eingefügt und anschließend in der Vorschau (2) angezeigt
- Breite und Höhe (3) sowie die Ausrichtung (4) des Logos können für den Ausdruck angepasst werden
- Im Texteditor (5) werden Kopf- und Fußzeile (6) angepasst

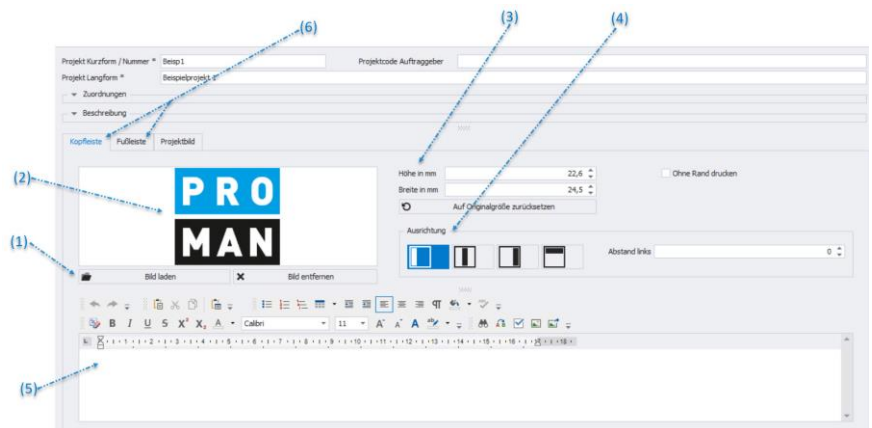

14

2.3 Projektvorlage



Um ein Projekt schneller anzupassen können die Vorlagen aus einem beliebigem Projekt übernommen werden.

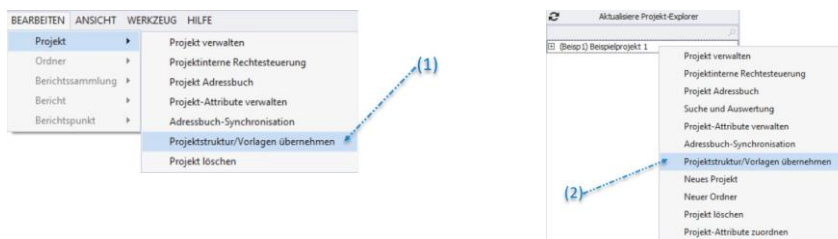

Dies kann direkt beim Erstellen des Projekts geschehen.
Oder bei einem bereits vorhandenem Projekt über die Menüleiste "Projektstruktur/Vorlagen übernehmen" (1) oder mit der rechten Maustaste im Projekt-Explorer (2) geschehen

15

2.3 Projektvorlage

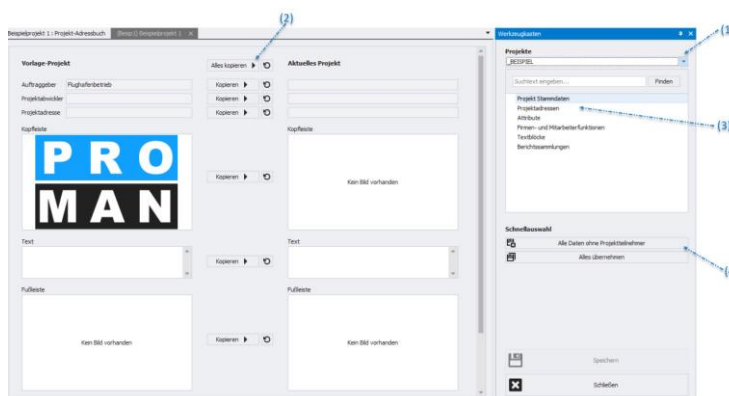

- Im Werkzeugkasten wird unter Projekte (1) ein Projekt gewählt aus dem die Vorlagen importieren werden
- Über die kopieren Schaltflächen (2) werden die einzelnen Elemente übernommen.
- Im Werkzeugkasten (3) können noch viele weitere Vorlagen wie Projektadressen, Attribute & Funktionen übernommen werden
- Mit der Schaltfläche „alle Daten ohne Projektpartner“ (4) können schnell alle Strukturdaten ohne Projektbeteiligte übernommen werden

16

3. Adressen im Ausdruck



Teilnehmer / Verteiler:

Name (o.Titel)	Funktion	Firma	anw	Vert
Frank	BH	Flughafen BetriebsgesmbH	○	●
Keppler	BH	Flughafen BetriebsgesmbH	●	●
Höchtl	BH	Flughafen BetriebsgesmbH	●	●
Ecker	BK	DI Hans Leitner, Ziviltechniker m.b.H.	●	●
Mattersberger	GP	Planconsult GesmbH	●	●
Müller	PS	Gesellschaft für Projektsteuerung m.b.H.	○	●
Waldherr	PS	Gesellschaft für Projektsteuerung m.b.H.	○	●
Schnatter	PS	Gesellschaft für Projektsteuerung m.b.H.	○	●
Rauscher	BM	Holzer BaugesmbH	●	●
Aichberg	BM	Holzer BaugesmbH	●	●
Busch	ET	Busch & Czerny, Ingenieurbüro für Telekommunikation	●	●
Kastberger	ET	Ing. Franz Kastberger, Technisches Büro HKL	○	●

- Adressen werden benötigt für die
 - Teilnehmer Liste (Deckblatt)
 - Betroffene (pro Punkt)
 - Sitzungsdaten
 - Leiter
 - Verfasser

0.2	Genehmigungen
BAUB 001.002	Genehmigung Umsetzen Masten
00121.08.2014	Im Baufeld befinden sich zwei Masten. Die Genehmigung für das Umsetzen der Masten durch die OZB erfolgt frühestens ab 22.9.2014
00227.08.2014	Es wurde ein Vorschlag für die Kabelführung im Mast erarbeitet. Dieser ist von der Firma Schillingz überprüft (Koordination durch Herr Busch). Weiters sind die statischen Berechnungen der Fa. Schilling beizubringen.
00303.09.2014	Die Maststatik ist noch immer ausständig und in weiterer Folge auch die Schalungs- und Bewehrungspläne für die Mastfundamente. Die Baugruben für die Fundamente werden von der Bau-

Alle Projektpartner	
Busch	
Rauscher	10.09.2014
Busch	03.09.2014

PROMAN 3.1 - Lizenz: 0-250 Tage

10/08/BAUB003

Seite 2 / 4

17

3.1 Adressenverwaltung zentral



- Das Zentrale-Adressbuch (1) ermöglicht die projektübergreifende Ablage von Firmen & deren Mitarbeitern
- Benötigte Firmen & Mitarbeiter werden einfach per Drag & Drop in das Projektadressbuch gezogen

Vom Projektadressbuch wird für folgenden Bereiche verwendet:

- Teilnehmer und Verteiler von Sitzungen
- Betroffene / Zuständige von Punkten im Bericht
- Automatischer Versand von Protokollen per E-Mail

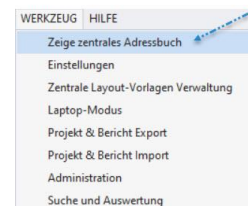

18

3.1 Adressenverwaltung zentral



Im zentralen Adressbuch können Sie alle Firmen und Mitarbeiter verwalten, um sie im weiteren Schritt den gewünschten Projekten zuzuordnen.

Hier getätigte Einstellungen gelten global für alle Projekte wo diese Kontakte verwendet werden.

In der Suchleiste (1) können schnell Mitarbeiter & Firmen herausgefiltert werden

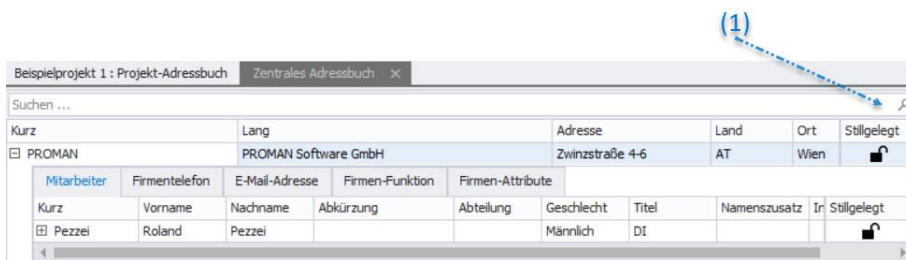

19

3.1 Adressenverwaltung zentral



Mit den verschiedenen Bereichen des Werkzeugkastens wird das Adressbuch angepasst:

- Firmen erstellen, bearbeiten, löschen sowie deren Funktionen (1)
- Mitarbeiter erstellen, bearbeiten, löschen sowie deren Funktionen (2)
- *Verwaltung von Attributen* die Firmen Mitarbeiter und Berichtspunkten zugewiesen werden können (3)
- *Import / Export des Adressbuchs, Synchronisation mit Outlook, SQL etc.* (4)
- Mitarbeiter können zu einer anderen Firma *kopiert* werden. Dies löscht nicht den bestehenden Datensatz (5)

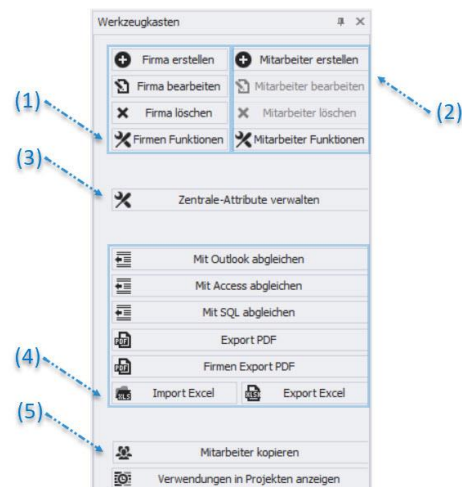

20

3.1 Adressenverwaltung zentral



- Mit dem Button „*Stillgelegte Daten anzeigen*“ können Sie wählen, ob stillgelegte Datensätze angezeigt werden sollen. Ist der Button blau, so ist das Anzeigen *stillgelegter Daten* aktiviert (1)
- Der *Benutzerdefinierte Filter* (2) ermöglicht Ihnen zusätzlich zu der klassischen Suche mit einer Vielzahl von Filter-Kriterien (3) ihre Suche zu optimieren und gefilterte Adresslisten anzeigen zu lassen

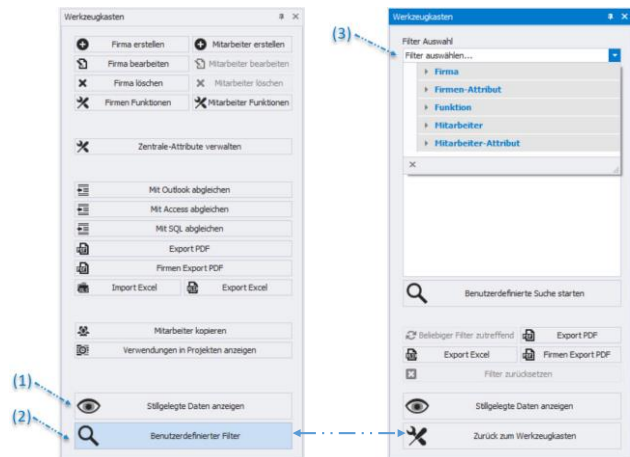

21

3.2 Adressenverwaltung: Firmendaten



Mit der Schaltfläche „Firma erstellen“ im Werkzeugkasten wird eine neue Firma hinzugefügt

- Ein Firmenlogo kann per Drag & Drop (1) oder mit der rechten Maustaste im Menü mit „Laden“ (2) hinzugefügt werden. Unterstützte Formate: jpg, gif oder png
- Nach dem Erstellen der Firma können Mitarbeiter aus Outlook importiert werden (3)
- Der Firmenname (4) ist ein Pflichtfeld, die Firmen-Kurzform ist einzigartig und kann nur einmal vergeben werden, z.B. PROMANW für PROMAN Software Wien

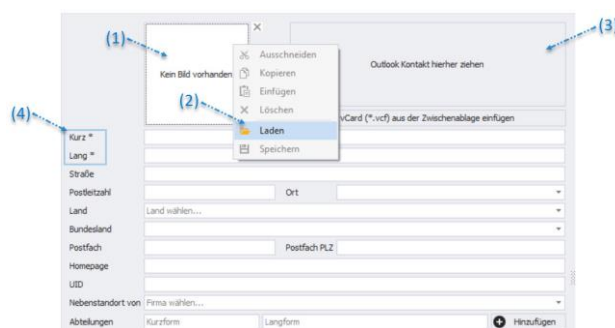

22

3.2 Adressenverwaltung: Firmendaten **PRO MAN**

- Adressinformationen (1) sind optional, wird bei „Nebenstandort von“ (2) eine Firma gewählt wird diese am Ausdruck angeführt.
- Abteilungen mit Kurz- und Langform. Mittels „Hinzufügen“ (3) wird eine Abteilung zugeteilt. Die Abteilung erscheint bei den zugehörigen Mitarbeitern zur Auswahl.
- Einer Firma können verschiedene Attribute (4) zugewiesen werden. Diese werden im Werkzeugkasten mit der Schaltfläche „Attribute verwalten“ erstellt, siehe Kapitel 3.6

23

3.2 Adressenverwaltung: Firmendaten **PRO MAN**

- Als „Ist Standard“ (3) definierte Telefonnummer (1) und E-Mail-Adresse (2) werden im Ausdruck angezeigt
- Der Firma können über das Dropdown Menü (4) verschiedene Funktionen hinzugefügt werden. Unter Funktionen verwalten (5) können weitere Funktionen mit Kurz- und Langform (6) hinzugefügt werden (7)
- Klicken Sie nun auf *Speichern* um die Eingaben zu übernehmen und die Firma zu speichern

24

3.2 Adressenverwaltung: Firmendaten **PRO MAN**

- Um einen Mitarbeiter zu erstellen wird die dazugehörige Firma im Zentralen Adressbuch markiert (1) und über den Werkzeugkasten mit der Schaltfläche "Mitarbeiter erstellen" (2) ein Mitarbeiter hinzugefügt

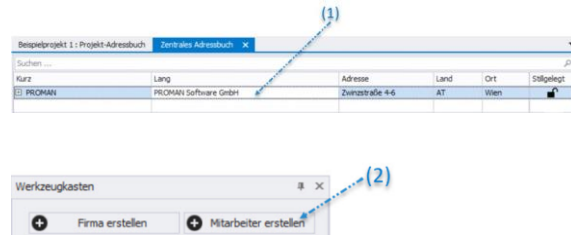

25

3.3 Adressenverwaltung: Mitarbeiter je Firma **PRO MAN**

- Kontakte können aus Outlook per drag&drop importiert werden. Die Kontakte können aus einer vCard importiert werden. (3)
- Bilder können per drag&drop oder mit rechter Maustaste über das Menü dem Mitarbeiter zugeordnet werden (4)
- Name *Kurzform* – die Kurzform muss eindeutig sein und kann nur einmal vergeben werden (5)
- Geschlecht / Anrede* (6) Kann am Deckblatt im Verteiler und in Punkten bei Verantwortlichen angezeigt werden
- Titel* kann für die Langform verwendet werden (7) Diese kann im Verteiler und bei Verantwortlichen angezeigt werden

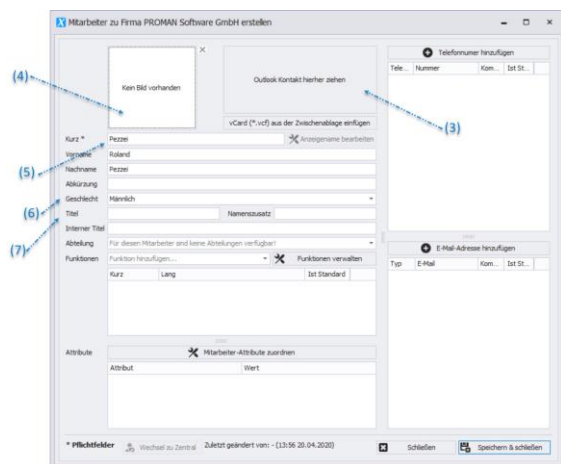

26

3.3 Adressenverwaltung: Mitarbeiter je Firma



- Abteilungen die zuvor bei der zugehörigen Firma erstellt wurden können hier über das Dropdown Menü ausgewählt werden (1)
- Über das Dropdown Menü (2) können dem Mitarbeiter Funktionen (3) zugewiesen werden. Unter Funktionen verwalten (4) können mit der Schaltfläche Neue Funktion (5) neue Funktionen mit Kurz- und Langform (6) hinzugefügt werden (7)

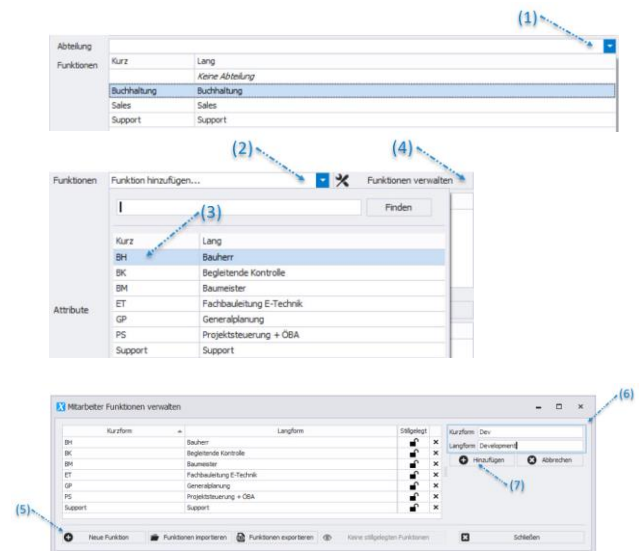

27

3.3 Adressenverwaltung: Mitarbeiter je Firma



- Einem Mitarbeiter können Attribute zugeordnet werden (1) Zum erstellen von Mitarbeiter-Attributen siehe Kapitel 6 Attribute
- Telefonnummer (2) & E-Mail (3) wird verwendet für den automatischen E-Mailversand über den lokalen E-Mail Client (Outlook, Lotus Notes, ...). Die in der Firma eingetragene Telefonnummer wird beim Mitarbeiter vorausgefüllt und kann somit schnell adaptiert werden. Aus dem Vor- und Nachnamen schlägt die Adressenverwaltung automatisch E-Mail-Adressen in Kombination mit der eingegebenen Firmen-E-Mail-Adresse vor
- Mit Speichern & schließen (4) werden die Eingaben übernommen

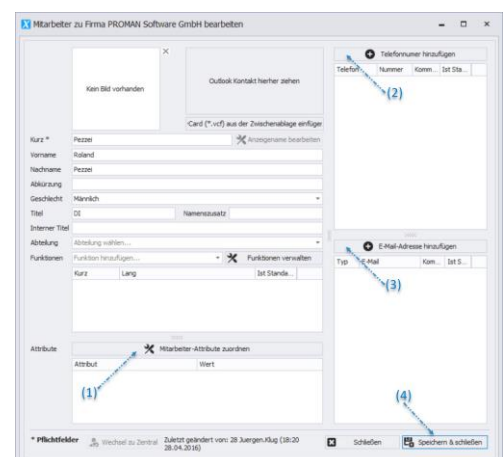

28

3.4 Adressenverwaltung: Vorteile der Benennung der Firma mit Kurzform



- Kurzform Ermöglicht einen platzsparenden Ausdruck von Firmenwortlaut und Person
- Anhand der Kurzform soll auch eine externe Firma / Person erkennen können, wer damit gemeint ist
 - Name z.B. Roland Pezzei
Kurzform Pezzei
 - Firma z.B. PROMAN Software GmbH
Kurzform PROMAN

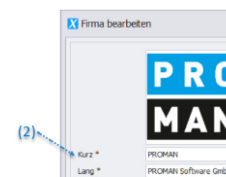
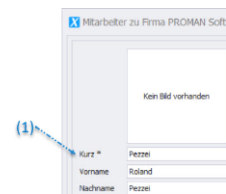

01.01	Sicherheit		Alle Projektpartner	offen
001.002	Genehmigung Umsetzen Masten			
001 / 21.08.2016	Im Baufeld befinden sich zwei Masten. Die Genehmigung für das Umsetzen der Masten durch die OZB erfolgt frühestens ab 22.9.2016.			
002 / 27.08.2016	Es wurde ein Vorschlag für die Kabelführung im Mast erarbeitet. Dieser ist von der Firma Schilling zu überprüfen (Koordination durch Herrn Busch). Weiters sind die statischen Berechnungen der Fa. Schilling beizubringen.		Pezzei PROMAN	

29

3.5 Funktionen Firma/Mitarbeiter



Funktionen werden oft verwendet für die Darstellung der Funktion/Gewerke der Firmen und Mitarbeiter.

Erstellen (1) und bearbeiten der Funktionen ist leicht aus der zentralen als auch aus der Adressverwaltung im Projekt möglich.

Anhand der Funktionen kann auch gesucht und ausgewertet werden:

- Offene Aufgaben z.B. der Elektriker können gesucht werden
- Funktionen werden mit Kurz- und Langform angelegt (2)
- Pro Person kann mittels *Funktion im Projekt* die Funktion gesetzt werden
- Funktionen können *stillgelegt* (3) und *aus-/eingebledet* werden (4)

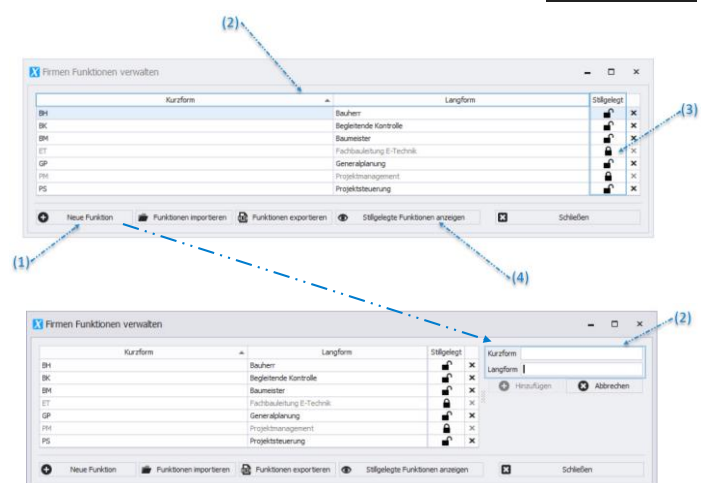

30

3.5 Funktionen Firma/Mitarbeiter



- Funktionen können als Excel-File exportiert werden (1)
- Um Funktionen zu importieren (2) wählen Sie die zu importierende Datei (3), definieren Sie die Spalte für Kurz- und Langform (4) und starten den Import (5)
- Blenden Sie stillgelegte Funktionen aus, so werden diese beim Export nicht angezeigt (6)
- Import/Export ist zentral als auch projektbezogen möglich
- Attribute können im Projekt-Adressbuch aus anderen Projekten kopiert werden (7)

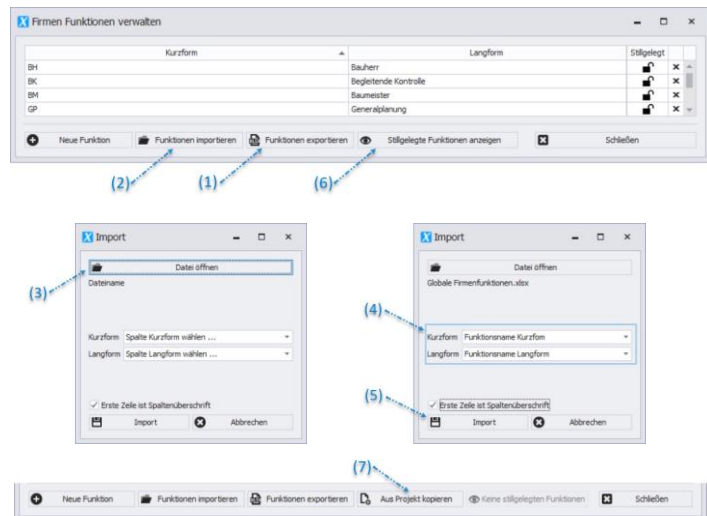

31

3.6 Attribute Firma/Mitarbeiter



Attribute können projektbezogen oder zentral für Mitarbeiter, Firmen und Berichtspunkte über den Werkzeugkasten angelegt werden. In den Masken Firma/Mitarbeiter erstellen/bearbeiten können Sie diese direkt zuweisen.

- Wählen Sie „*Neues Attribut*“, um zur Maske zu gelangen, in dem Sie Ihre Attribute erstellen können (1)
- Legen Sie die gewünschte *Kurz- und Langform* fest (2)
- Sie können verschiedene *Typen von Attributen* anlegen: Liste, Editierbare Liste, Ganzzahl, Ja/Nein, etc. (2)
- Es kann definiert werden, ob das Attribut Firmen und/oder Mitarbeiter zugeteilt werden kann. Entsprechend erscheint das Attribut in den Erstell- und Bearbeitungsmasken für Firmen und Mitarbeiter auf (3)
- Bestätigen Sie Ihre Eingaben durch „*Hinzufügen*“ (4)

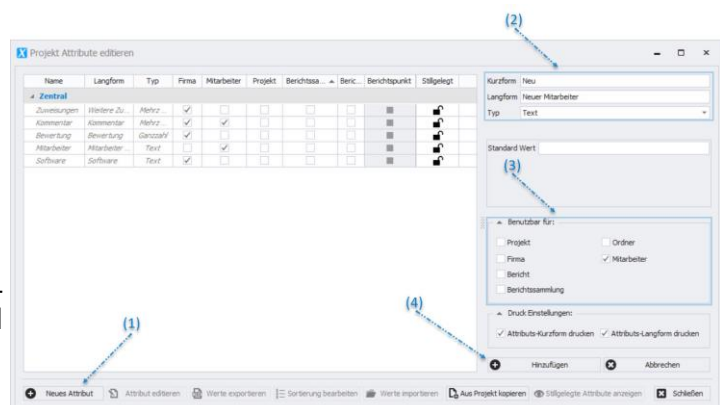

32

3.6 Attribute Firma/Mitarbeiter



Die Werte der Attribute des Typs Liste, Editierbare Liste und Liste von Schlüssel/Wert-Paaren können über Excel *importiert und exportiert* werden.

- Import (1): wählen Sie die zu importierende Datei (2). Definieren Sie die Spalte für Kurz- und Langform (3) und Importieren die Daten (4)
- Export (5): bei Klick auf Export öffnet sich Ihr Explorer. Nach Auswahl des Speicherortes wird ein Excel-File mit den Attributen abgelegt
- Dies ist zentral als auch projektbezogen möglich.
- Attribute können im Projekt-Adressbuch aus anderen Projekten kopiert werden (6)
- Blenden Sie stillgelegte Attribute aus, so werden diese beim Export nicht angezeigt (7)

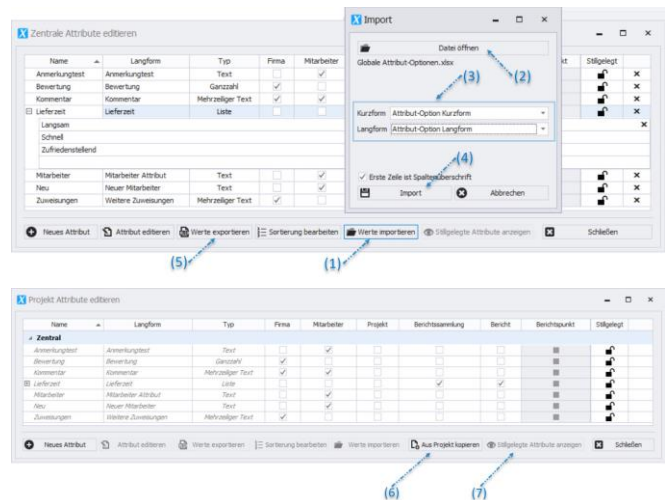

33

3.7 Mitarbeiter kopieren



Mittels drag&drop oder der Funktion „**Mitarbeiter kopieren**“ im Werkzeugkasten können Sie Mitarbeiter in ein anderes Unternehmen kopieren. Der vervielfältigte Datensatz wird dabei nicht gelöscht.

- Ziehen Sie mit der Maus den Mitarbeiter der kopiert werden soll aus der zentralen oder projektbezogenen Adressverwaltung in das Feld „Daten kopieren von:“ (1)
- Ergänzen Sie weiters die Ziel-Firma mittels drag&drop im Feld „Kopieren nach:“ (2)
- Klicken Sie auf „Kopieren ausführen“ (3), um die Abfrage zu starten, welche Daten mitkopiert werden sollen (4)
- Bestätigen Sie Ihre Eingabe mit „OK“. (5)

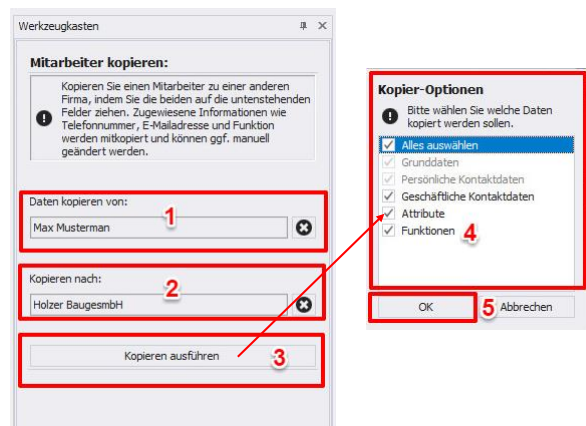

34

3.8 Benutzerdefinierter Filter



Im Werkzeugkasten steht zentral als auch projektbezogen ein benutzer-definierter Filter zur Verfügung, der Ihnen ermöglicht die Suche nach weiteren Kriterien zu verfeinern und das Suchergebnis zu exportieren.

- Wählen Sie Ihre verschiedenen Suchkriterien, wie z.B. PLZ, Attribut, Abteilung, etc. aus. (1)
- Mit Klick auf "Benutzerdefinierte Suche starten" aktivieren Sie den Suchvorgang. (2)
- Wenn innerhalb einer Kategorie (z.B. Firma) mehrere Suchkriterien gewählt wurden, können Sie bestimmen ob alle Kriterien erfüllt werden müssen oder eines zutreffen muss – "Beliebiger Filter zutreffend" (3)

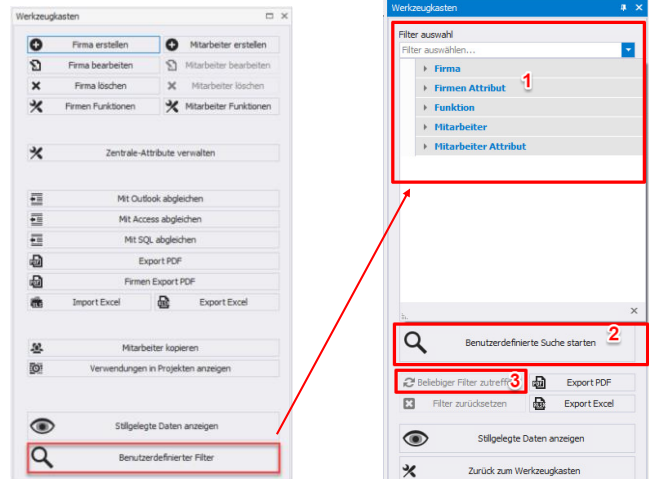

35

3.8 Benutzerdefinierter Filter



- Um eine neue Suche zu definieren, können Sie den Filter gesamt zurücksetzen (4)
- Ihr Suchergebnis können Sie als PDF oder Excel exportieren (5)
- Im Suchergebnis können auch *stillgelegte Daten* angezeigt werden. Diese werden mitgefiltert, jedoch nicht exportiert. (6)
- Um den benutzerdefinierten Filter zu schließen, klicken Sie "Zurück zum Werkzeugkasten" (7)

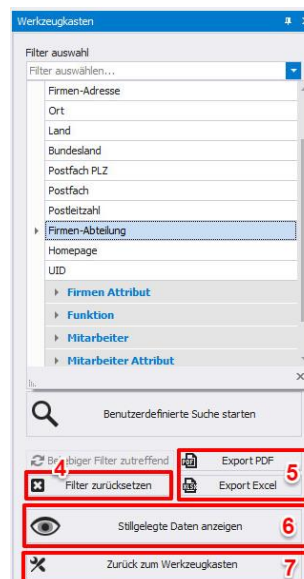

36

3.9 Excel Export/Import



Sowohl zentral als auch projektbezogen können Sie Ihre Adressen über Excel exportieren und importieren.

Über den Werkzeugkasten können beide Funktionen gestartet werden (1)

- Für den *Export* wählen Sie die gewünschten Daten (Spaltennamen) aus (2) und klicken Sie auf „Excel-Datei exportieren“ (3)

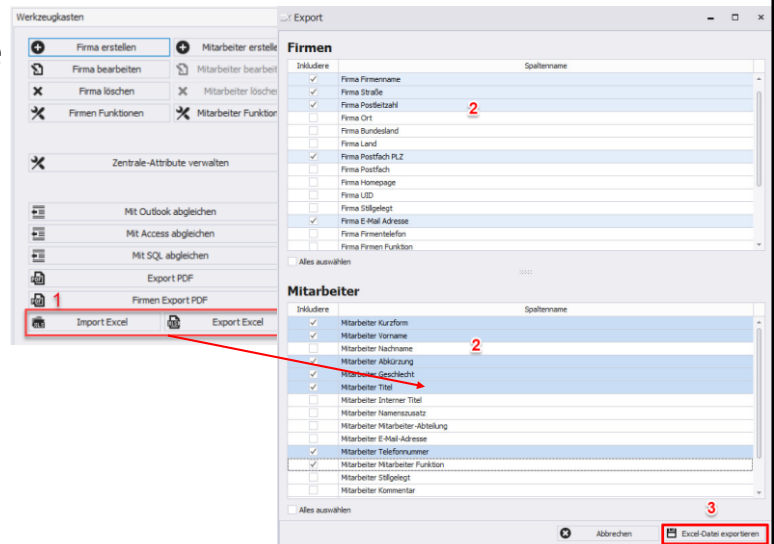

37

3.9 Excel Export/Import



- Für den *Import* wählen Sie die gewünschte Quell-Datei mittels „Datei öffnen“ aus (4)
- Der entsprechende Excel-Spaltenname kann pro Feld ausgewählt werden (5)
- Für Firmen- und Mitarbeiter-Telefonnummern, E-Mail-Adressen und Firmen-Funktionen können benötigte Felder ergänzt und der Typ gewählt werden (6)
- Klicken Sie auf „Import“, um diesen durchzuführen (7)

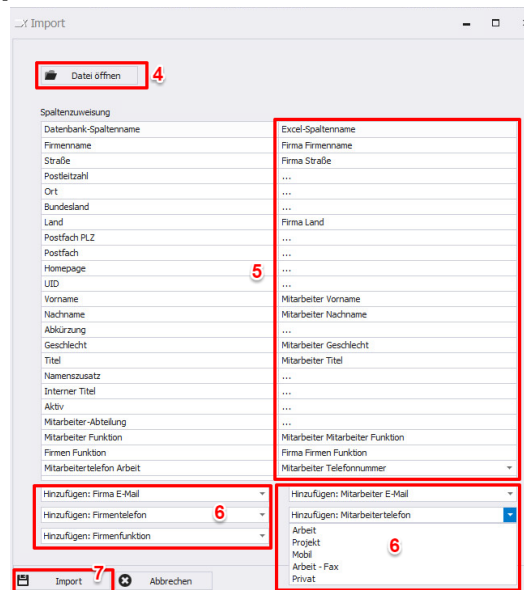

38

3.10 Import / Abgleich mit anderen Programmen



Im Zentralen Adressbuch kann ein Import bzw. Abgleich mit externen Programmen vorgenommen werden.

Über das Menü Werkzeug – Einstellungen (1) gelangen Sie in die Maske für die Synchronisation.

Synchronisierungsmöglichkeiten (2)

- Von Proman zu Coor
- Von Outlook zu Proman
- Von Access zu Proman
- SQL zu Proman

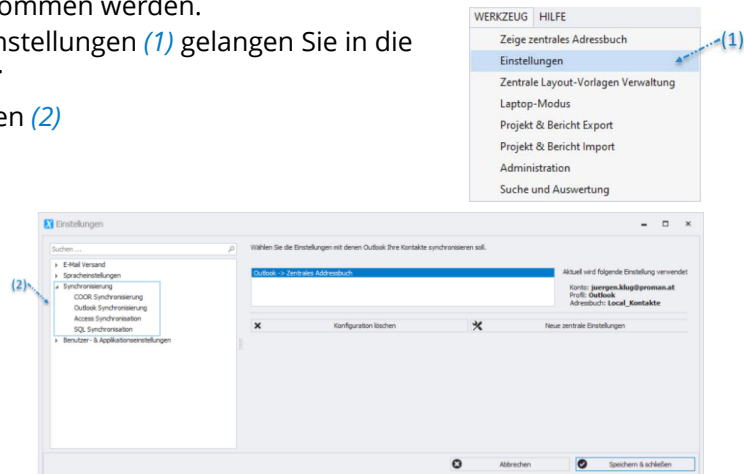

39

4. Adressenverwaltung im Projekt



- Firmenadressen können auch nur im Projekt (1) angelegt werden
- In der Regel werden aber alle Firmen im zentralen Adressbuch (2) angelegt und nur bei Bedarf in den einzelnen Projekten
- Adressen können auch aus dem Projekt-Adressbuch in das Zentrale Adressbuch übernommen werden

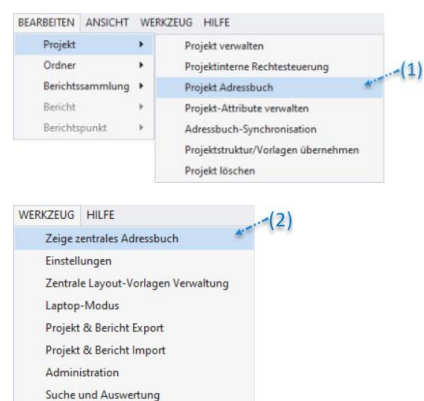

40

4. Adressenverwaltung im Projekt



In der Adressenverwaltung des Projekts stehen folgende Features zur Verfügung:

- Zentrales-Adressbuch mit Suchfunktion (1)
- Projekt-Adressbuch mit Suchfunktion (2)

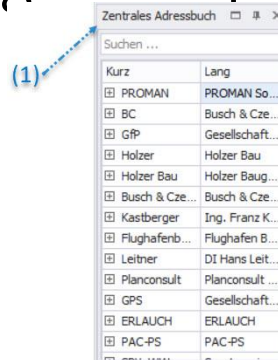

Beispielprojekt: Projekt-Adressbuch

Hauptansicht Mitarbeiteransicht

Suchen ...

Kurz	Lang	Adresse	Land	Ort	Postleitzahl	Bundesland	Homepage	UID	Postfachnummer	Postfachpostleitzahl	Stilgelegt	Zentralverw.
<input type="checkbox"/> Holzer Bau	Holzer BaugesmbH	Weiser Straße 4		Gleisdorf	8200						<input type="checkbox"/>	<input type="checkbox"/>
<input type="checkbox"/> Busch & Czerny	Busch & Czerny, Ingenieurbüro für Telekommunikation	St. Peter Hauptstraße 100		Graz	8010						<input type="checkbox"/>	<input type="checkbox"/>
<input type="checkbox"/> Kastberger	Ing. Franz Kastberger, Technisches Büro HGL	Lahnweg 17		Leibnitz	8430						<input type="checkbox"/>	<input type="checkbox"/>
<input type="checkbox"/> Flughafenbetrieb	Flughafen BetriebsgesmbH	Flughafenstr. 21	AT	Graz	8070						<input type="checkbox"/>	<input type="checkbox"/>
<input type="checkbox"/> Leitner	DI Hans Leitner, Ziviltechnisches m.b.H.	Burggasse 63		Wien	1070						<input type="checkbox"/>	<input type="checkbox"/>
<input type="checkbox"/> Planconsult	Planconsult GesmbH	Nussdorferstr. 14		Wien	1090						<input type="checkbox"/>	<input type="checkbox"/>
<input type="checkbox"/> GPS	Gesellschaft für Projektsteuerung m.b.H.	Unterer Plattenweg 14		Graz	8020						<input type="checkbox"/>	<input type="checkbox"/>
<input type="checkbox"/> ERLAUCH	ERLAUCH										<input type="checkbox"/>	<input type="checkbox"/>
<input type="checkbox"/> PAC-PS	PAC-PS										<input type="checkbox"/>	<input type="checkbox"/>
<input type="checkbox"/> SPV_WW	Sportverein Wienerswald										<input type="checkbox"/>	<input type="checkbox"/>

41

4. Adressenverwaltung im Projekt



- Firmen und Mitarbeiter erstellen, bearbeiten sowie deren Funktionen verwalten (1)
- Sortierung der Reihenfolge der Projektpartner im Bericht (2)
- Attribute für Firmen, Mitarbeiter und Berichtspunkte (3)
- Excel Import/Export & PDF Export (4)
- Mitarbeiter können projektbezogen kopiert und auch ersetzt werden. In beiden Fällen bleibt die ursprüngliche Datei erhalten (5)

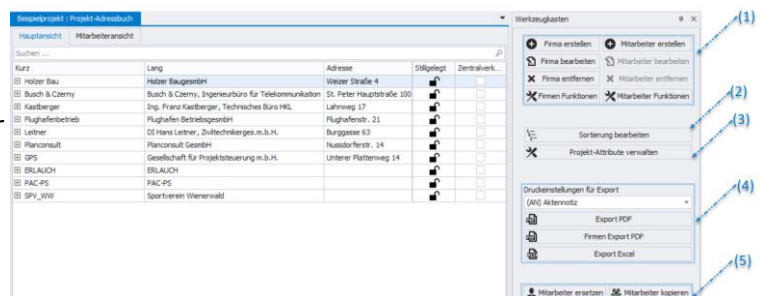

42

4. Adressenverwaltung im Projekt



- Projektbezogen können stillgelegte Firmen und Mitarbeiter angezeigt oder ausgeblendet werden (1)
- Der *Benutzerdefinierte Filter* ermöglicht Ihnen auch projektbezogen zusätzlich zu der klassischen Suche mit einer Vielzahl von Kriterien Ihre Suche zu verfeinern und gefilterte Adressenlisten anzeigen zu lassen (2)

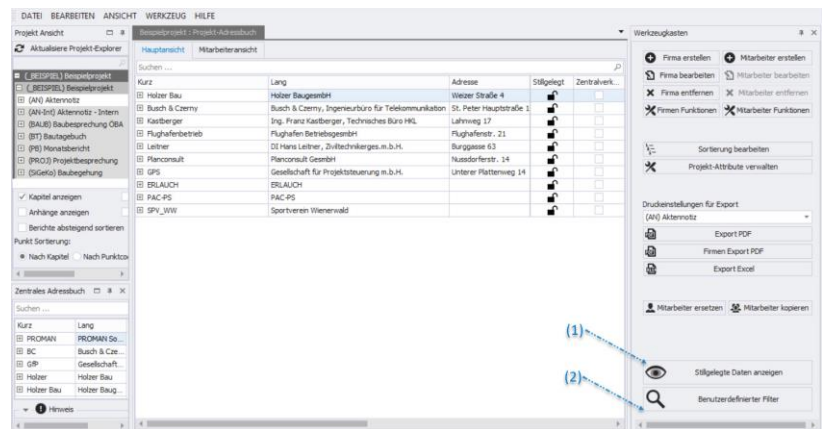

43

4.1 Projektpartner aus der zentralen Adressenverwaltung ins Projekt laden



- Mitarbeiter und Firmen können aus dem Zentralen-Adressbuch mit rechter Maustaste „Zu Projekt hinzufügen“ (1) ins Projekt-Adressbuch kopiert werden
- oder per drag&drop (2) ins Projekt-Adressbuch gezogen werden

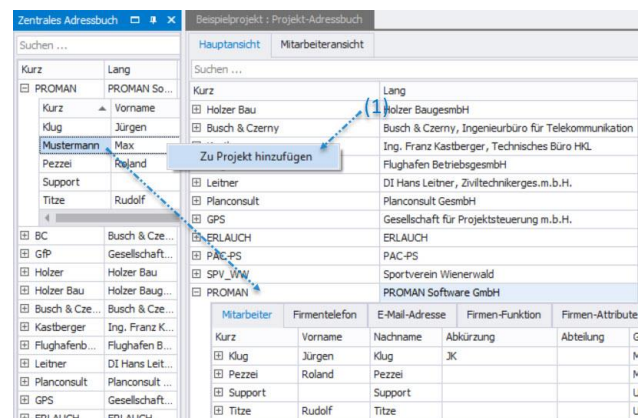

44

4.1 Projektpartner aus der zentralen Adressenverwaltung ins Projekt laden



- Die vom Zentralen-Adressbuch in das Projekt übernommenen Firmen und Mitarbeiter sind bis auf die Attribute und „Nebenstandort von“ ausgegraut und mit Check-Boxen (1) auf den Seiten versehen. Dieser Status zeigt Ihnen den vom Zentralen-Adressbuch übernommenen Standard. Durch Deaktivieren der Check-Boxen (2) können Sie projektbezogen die Daten jederzeit verändern. Die vorgenommene Änderung gilt nur für das Projekt.
- Die Schaltfläche „Wechsel zu Zentral“ (3) ermöglicht eine direkte Anpassung im Zentralen-Adressbuch

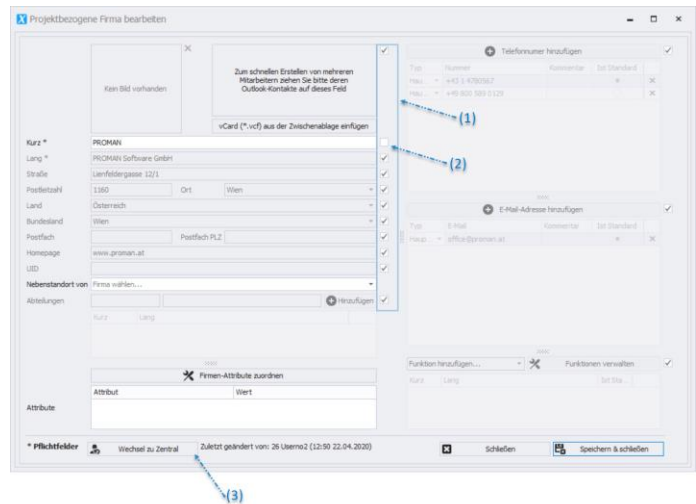

45

4.2 Projektpartner Sortierung



Im Projekt-Adressbuch kann über den Werkzeugkasten mit der Schaltfläche „Sortierung bearbeiten“ (1) die Reihenfolge der Projektpartner bestimmt werden

- Die Sortierung ist für das gesamte Projekt (z.B. Teilnehmerlisten) gültig
- Durch Klick auf einen Spaltennamen kann auf- oder absteigend sortiert werden (2)
- Die Sortiernummer ist manuell editierbar (3)
- Die Mitarbeiter können auch mittels drag&drop an die gewünschte Position verschoben werden.
- Sie können die gewählte Sortierung jederzeit wieder zurücksetzen auf die Standardsortierung.
- Die Sortierung kann im Bericht selbst übersteuert werden.

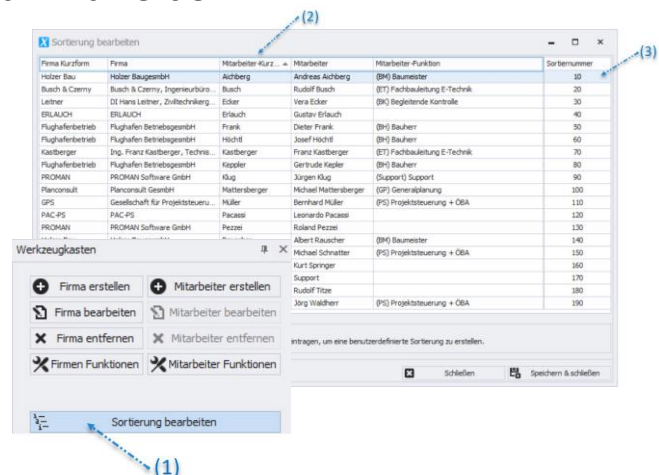

46

4.3 Mitarbeiter ersetzen



In den Punkten und Verteilern eines Projektes kann ein Mitarbeiter durch einen weiteren projektbezogenen Mitarbeiter ersetzt werden.

- Ist für das gesamte Projekt (alle Teilnehmerlisten, Punkt-Verantwortliche) gültig
- Öffnen Sie im Projekt-Adressbuch über den Werkzeugkasten die Funktion Mitarbeiter ersetzen (1)
- Ziehen Sie dazu den zu ersetzenden Mitarbeiter aus dem Projekt-Adressbuch ins Feld (2)
- Ergänzen Sie weiters den ihm nachfolgenden Mitarbeiter (3)
- Klicken Sie auf "Ersetzen ausführen" (4)

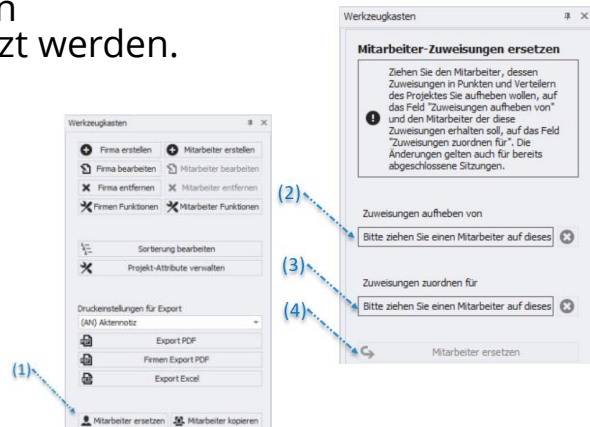

47

4.4 Stilllegen nicht aktiver Datensätze



Nicht mehr im Projekt aktive Personen können im Projekt stillgelegt werden.

- Mitarbeiter können mit Klick auf das Schloss (1) stillgelegt und wieder aktiviert werden
- Stillgelegte Mitarbeiter können ein- und ausgeblendet werden. (2)
- Ein Stilllegen ist auch für Funktionen möglich.

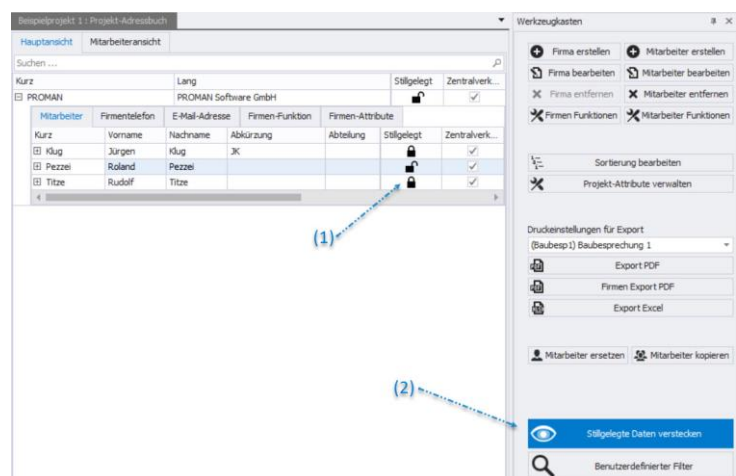

48

5 Berichtssammlung



Die Berichtssammlung ist ein Verzeichnis für gemeinsame Informationen und beinhaltet alle Besprechungen zu einem Thema

Neue Berichtssammlung anlegen:

- Im Projekt-Explorer mit rechter Maustaste auf den Projekt Ordner (1) wird mit der Schaltfläche „Neue Berichtssammlung“ (2) eine Berichtssammlung angelegt, es öffnet sich automatisch der Berichtssammlungs-Manager

Berichtssammlungs-Manager:

- Mit rechter Maustaste auf die Berichtssammlung (3) gelangt man mit der Schaltfläche Berichtssammlung verwalten (4) in den Berichtssammlungs-Manager

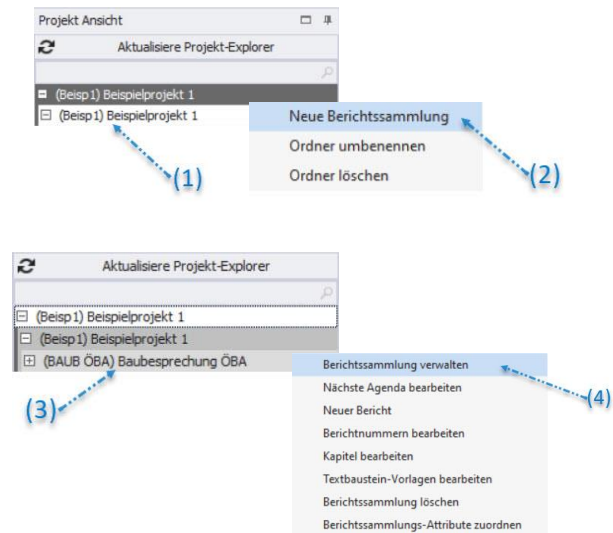

49

5 Berichtssammlung



Wichtige Punkte der Verwaltung vom Berichtssammlungs-Kreis sind:

- **Sammlung-Kurzform:** eine eindeutige ID vom Kreis (1)
- **Sammlung-Langform:** Anzeige im Programm (2)
- Die Druckeinstellungen sind im Bereich 3 zugänglich (Nähere Informationen in [Kapitel 5.1, 14.1](#))

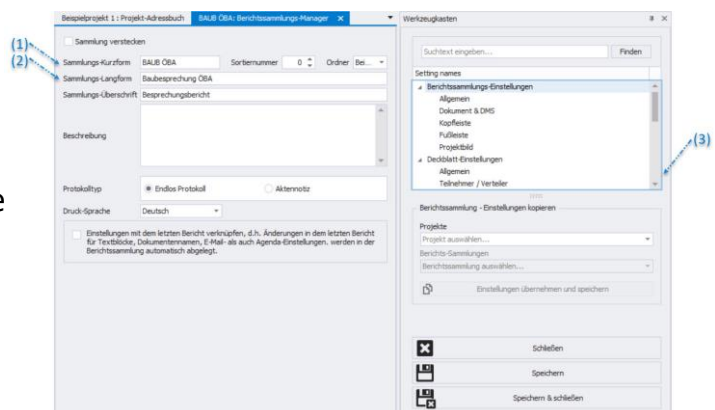

50

5 Berichtssammlung

Dokumentenpfad für die Ausgabe
(optional, aber sehr hilfreich)



- Voreinstellung für die PDF-Ausgabe. Dieser Pfad wird beim Speichern von Protokollen im PDF-Format vorgeschlagen
- Über den Werkzeugkasten (1) kann der Dokumenten-Pfad (2) angegeben werden

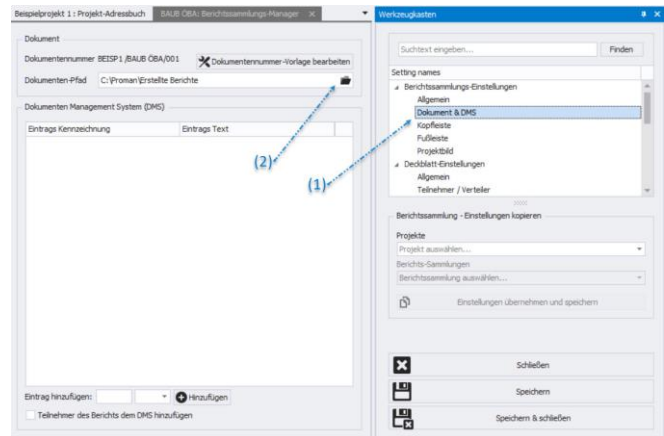

51

5.1 Berichtssammlung Druck-Einstellungen kopieren



Alle Druckeinstellungen der Berichtssammlung können leicht von einer anderen Sammlung übernommen werden.

- Im rechten Werkzeugkasten der Berichtssammlung kann aus einem Projekt (1) eine Berichtssammlung (2) ausgewählt werden von der die Einstellungen übernommen werden
- Mit „Einstellungen übernehmen und speichern“ (3) werden alle Druckeinstellungen übernommen

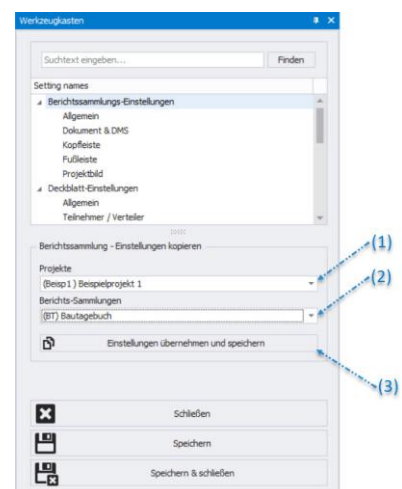

52

5.1 Berichtssammlung Druck-Einstellungen



Beispielprojekt
BESPRECHUNGSBERICHT
Baubesprechung OBA Nr.: 003

Erstelldatum: 06.09.2016
Sitzungstermin: 03.09.2016
Zeit: von 09:00 bis 11:00
Ort: GPS-Container
Thema: Bauhlauf

Projekt-Nr.: _BEISPIEL
Dok.-Nr.: 1010/BAUB/003
Leiter: Waldherr
Verfasser: Schnatter

Sammlungs-Kurzform: BAUB
Sammlungs-Langform: Baubesprechung OBA
Sammlungs-Überschrift: BESPRECHUNGSBERICHT

Corbiernummer: 0

Beschreibung

BESPRECHUNGSBERICHT Nr.: 003 am 03.09.2003
Projekt: Beispielprojekt Projekt-Nr.: _BEISPIEL

Punkt	Schlüssel / Text	HV verantwortlich	zu erledigen bis
BAUB 001.003	Bescheide		
001/21.08.2003	Die Bescheide der BH Graz Umgebung ergeht, Herr Frank am 22.8.2003 an die Betriebsgesellschaft, Herr	Frank	22.08.2003

53

6. Attribute



- Sind frei definierbare Schlagworte
- Können jedem Punkt zugeordnet werden
- Können optional im Ausdruck angezeigt werden um dem Leser wichtige Informationen hervorzuheben
- Punktgenau finden
 - Leichte und schnelle Suche, z.B. alle Punkte zum Thema Mehrkosten bzw. eine Schadensnummer
 - Erstellung von gefilterten Berichten, z.B. Beschlussliste

Beispiel Punktausdruck

BAUB 002.005

002/27.08.2003

Bauzeitplan

Die Baufirma legt den Bauzeitplan vor. Zuvor mit der OBA abgestimmt.

003/03.09.2003

Vorabzug des Bauzeitplans Abgestimmte Version wird i

Attribute: Änderungen: Terminänderung

Projekt Attribute editieren

Name	Langform	Typ	Firma	Mitarbeiter	Berichts-Sammlung	Bericht	Berichtspunkt	Silberlegt
Zentral								
Bewertung	Bewertung	Ganzzahl	<input checked="" type="checkbox"/>	<input type="checkbox"/>	<input type="checkbox"/>	<input type="checkbox"/>	<input type="checkbox"/>	<input type="checkbox"/>
Kommentar	Kommentar	Mehrzeiliger Text	<input checked="" type="checkbox"/>	<input checked="" type="checkbox"/>	<input type="checkbox"/>	<input type="checkbox"/>	<input type="checkbox"/>	<input type="checkbox"/>
Zuweisungen	Wartung Zuweisungen	Mehrzeiliger Text	<input checked="" type="checkbox"/>	<input type="checkbox"/>	<input type="checkbox"/>	<input type="checkbox"/>	<input type="checkbox"/>	<input type="checkbox"/>
Projektbezogen								
Änderungen	Änderungen	Liste von Schlüssel/Wert-Paaren	<input type="checkbox"/>	<input type="checkbox"/>	<input type="checkbox"/>	<input type="checkbox"/>	<input checked="" type="checkbox"/>	<input type="checkbox"/>
Anmerkung	Anmerkung	Liste von Schlüssel/Wert-Paaren	<input type="checkbox"/>	<input type="checkbox"/>	<input type="checkbox"/>	<input type="checkbox"/>	<input type="checkbox"/>	<input checked="" type="checkbox"/>
Beschluss			<input checked="" type="checkbox"/>	<input type="checkbox"/>	<input type="checkbox"/>	<input type="checkbox"/>	<input type="checkbox"/>	<input type="checkbox"/>
Mehrkosten			<input type="checkbox"/>	<input type="checkbox"/>	<input type="checkbox"/>	<input type="checkbox"/>	<input type="checkbox"/>	<input type="checkbox"/>
Terminänderung			<input type="checkbox"/>	<input type="checkbox"/>	<input type="checkbox"/>	<input type="checkbox"/>	<input type="checkbox"/>	<input type="checkbox"/>
Umplanung			<input type="checkbox"/>	<input type="checkbox"/>	<input type="checkbox"/>	<input type="checkbox"/>	<input type="checkbox"/>	<input type="checkbox"/>

54

6.1 Attribute anlegen



- Erreichbar über den Werkzeugkasten aus dem Projekt und Zentralen Adressbuch
- Projekt-Attribute (1) beziehen sich auf das aktuelle Projekt, Zentrale Attribute (2) sind Projekt übergreifend

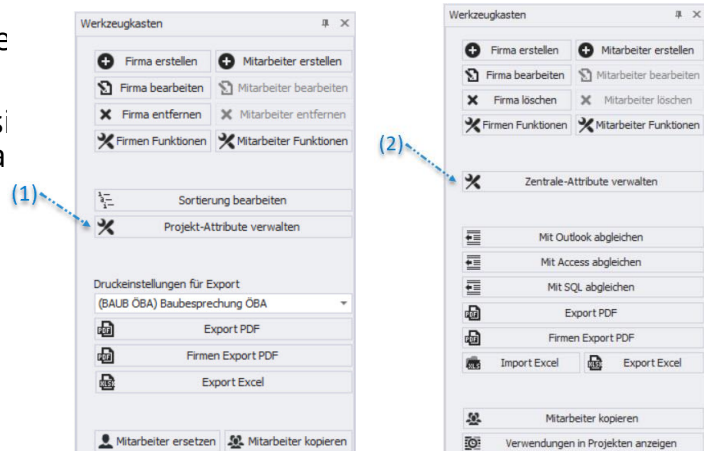

55

6.1 Attribute anlegen



Mit der Schaltfläche „Neues Attribut“ (1) wird die Bearbeitungsmaske zum Erstellen neuer Attribute geöffnet

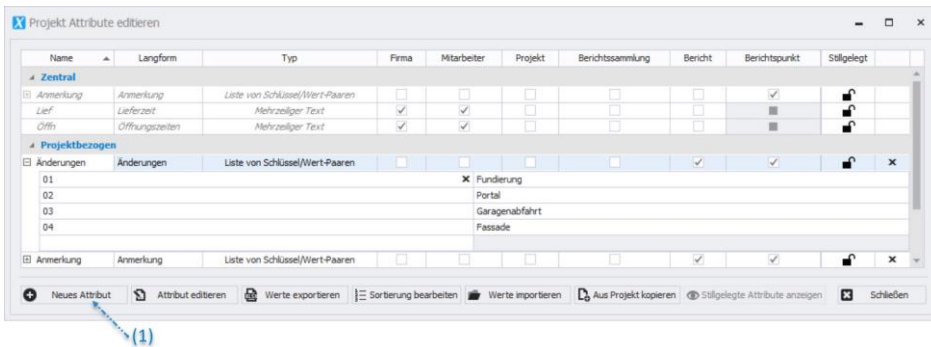

56

6.1 Attribute für Punkte



- Fügen Sie die Bezeichnung für Kurz- und Langform ein (1)
- Um ein Attribut einem Punkt zuzuweisen, muss dieser vom Typ Schlüssel/Wert-Paar sein (2)
- Tragen Sie die Werte des Schlüssel/Wert-Paares ein und klicken Sie auf „Zur Liste hinzufügen“ um den Wert zu ergänzen (3)
- Erlauben Sie das Hinzufügen des Attributes zu einem Punkt indem Sie die Checkbox anklicken (4)
- Attribute können in Kurz- und/oder Langform ausgedruckt werden (5)
- *Attribut erstellen* (6)

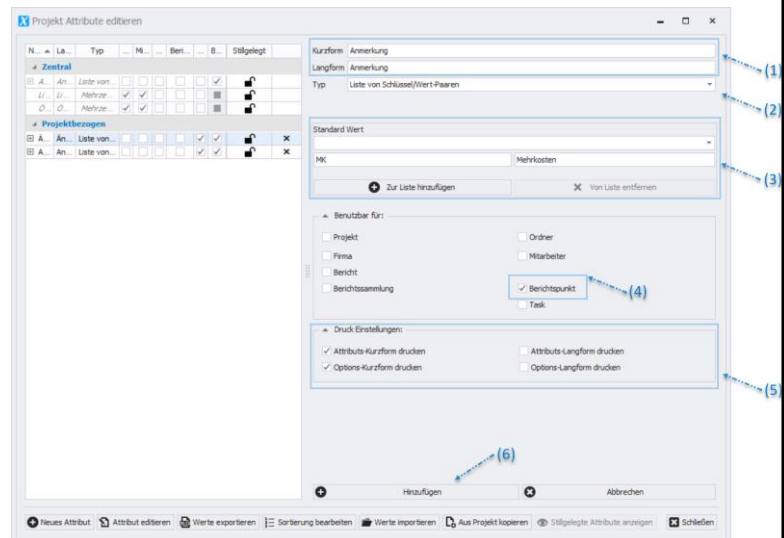

57

7. Kapitelgliederung



- Im Projekt-Explorer gelangt man mit rechter Maustaste auf eine Berichtsammlung über die Schaltfläche *Kapitel bearbeiten* (1) in das Menü Kapitel verwalten (2)
- Kapitel setzen sich aus Kurz (3)- und Langbezeichnung (4) zusammen

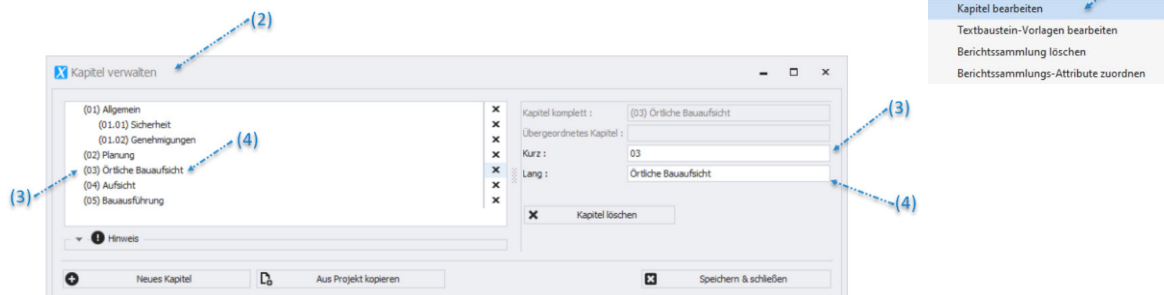

58

7. Kapitelgliederung



- Bereits angelegte Kapitel können im Menü (1) ausgewählt, angepasst (2) oder gelöscht werden (3)
- Die Anordnung der Kapitel sowie deren Gliederung in Kapitel und Unterkapitel geschieht per drag&drop oder mit der rechten Maustaste im Kapitel-Untermenü (4)

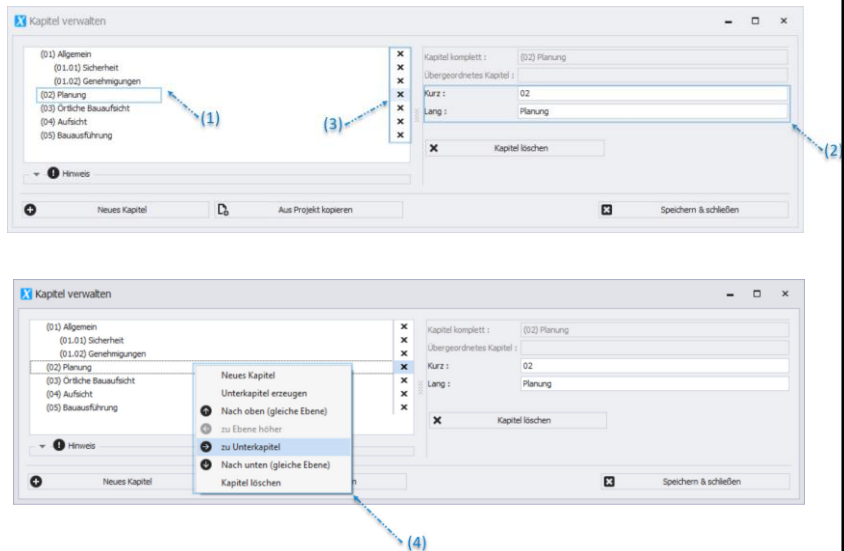

59

8. Bericht anlegen



- Durch Rechtsklick auf die Berichtsammlung kann mit der Schaltfläche „Neuer Bericht“ ein Bericht angelegt werden (1)
- Sind bereits Berichte vorhanden wird ein Bericht erstellt der chronologisch auf den letzten Bericht basiert
- Um zu einem späteren Zeitpunkt in die Maske Bericht Verwalten zu gelangen wählen Sie den Bericht im Projekt-Explorer aus und klicken über die rechte Maustaste auf die Schaltfläche „Bericht bearbeiten“ (2)

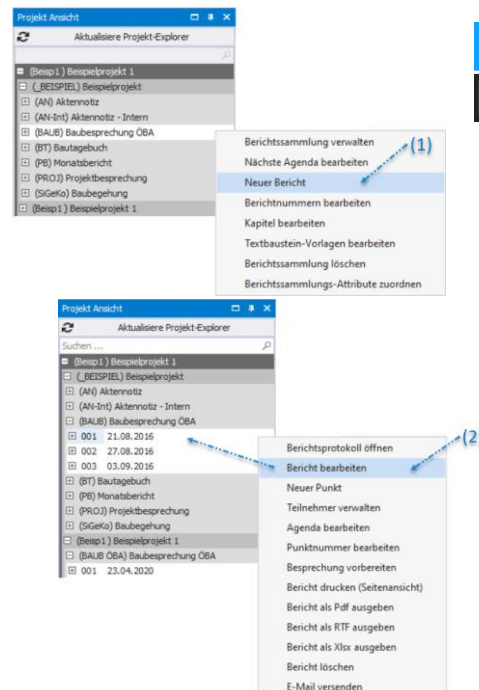

60

8. Bericht anlegen



Alle Felder sind optional. Werden sie jedoch befüllt erscheinen sie im Ausdruck.

- Thema, Datum, Uhrzeit
- Im Register Kopfdaten: Leiter und Verfasser sowie die Ortsangabe
- Beim Anlegen eines neuen Berichts werden automatisch alle offenen Punkte aus dem vorherigen Bericht mitaufgenommen. Keine Punkte gehen verloren, die Agenda wird automatisch für Sie erstellt.
- Ein Berichtsstatus (1) wie z.B.: Entwurf kann festgelegt und in den Ausdruck übernommen werden (2)

61

8.1 Bericht Stammdaten Ausdruck



Bei nicht ausgefüllten Feldern rutschen die Folgefelder automatisch zusammen, z.B. wenn der Leiter nicht ausgefüllt ist, verschiebt sich der Verfasser auf die obere Zeile.

Beispielprojekt

BESPRECHUNGSBERICHT

Baubesprechung OBA Nr.: 003

Erstelldatum: 06.09.2016

Sitzungstermin: 03.09.2016

Zeit: von 09:00 bis 11:00

Ort: GPS-Container

Thema: Baublau

Projekt-Nr.: _BEISPIEL

Dok.-Nr.: _BEISPIEL/BAUB/003

Leiter: Waldherr

62

8.2 Bericht: Textblöcke



Im Register Textblöcke können Sie an unterschiedlichen Stellen im Protokoll Ihre Textblöcke einfügen. Diese werden von Protokoll zu Protokoll automatisch mitgenommen.

- Liste der Textblöcke die im Projekt vorhanden sind (1)
- Mittels Drag & Drop können diese an die gewünschte Position des Berichts gezogen werden (2)
- Die Bearbeitung erfolgt über den Menüpunkt „Textbaustein-Vorlagen bearbeiten“ (3)

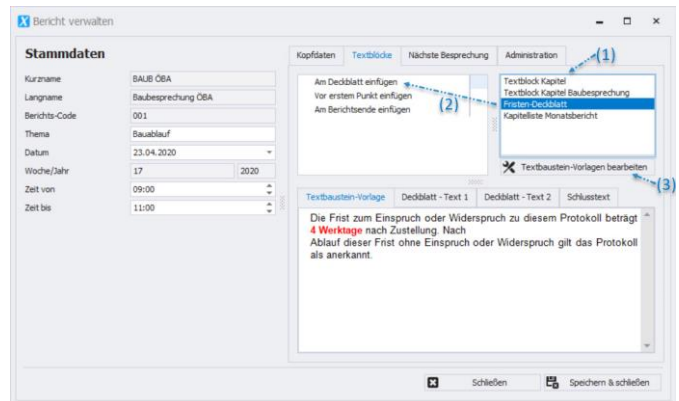

63

8.2 Bericht: Textblöcke bearbeiten



- Der zu bearbeitenden Textbaustein wird ausgewählt (1) im Editor bearbeitet und gespeichert (2)
- Um einen Neuen Textbaustein zu erstellen wählen Sie die Schaltfläche neue Textbaustein-Vorlage (3) wählen den Namen für die Vorlage (4) den Bereich für den die Vorlage verwendet wird (5) passen den Inhalt im Editor an und klicken anschließend auf speichern (2)

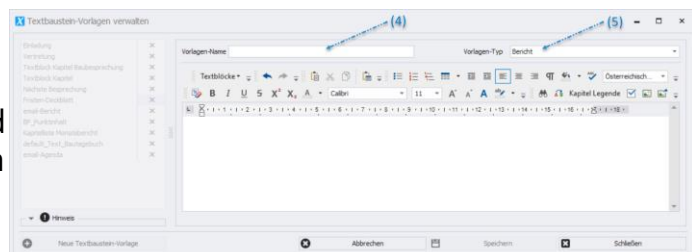
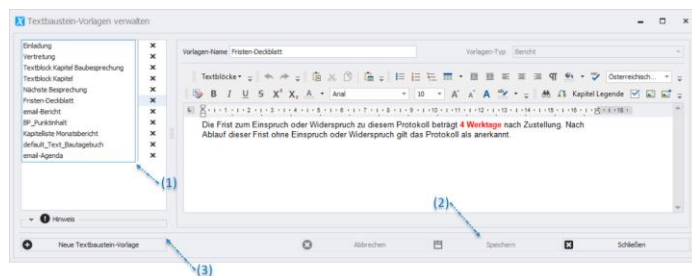

64

8.3 Bericht: Nächste Besprechung



Unter dem Register *nächste Besprechung* können Sie Ihre nächste Besprechung eintragen.

- Pflichtfelder: keine
- *Optionale* wichtige Felder:
 - *Termin* (1)
 - *Uhrzeit* (2)
 - *Ort der nächsten Besprechung* (3)
 - *Anzeige im Bericht:*
 - *Auf dem Deckblatt*
 - *Am Berichtsende*
 - *Nicht anzeigen*
- Wenn man die Formatierung und Inhalt selbst gestalten möchte, kann man unter Druckvorlage einen Textbaustein auswählen.

Nächste Sitzung: Bei Bedarf ↔ Textbaustein

Nächste Besprechung:	Nummer:	004
	Datum:	10.09.2016
	Uhrzeit:	von 09:00 bis 11:00
	Ort:	GPS-Container
	Firma:	Flughafen BetriebsgesmbH
	Adresse:	AT 8070 Graz, Flughafenstr. 21

Standard

→ Bericht verwalten

Stammdaten

Kopfdaten Textbausteine **Nächste Besprechung** Administration

Bericht-Code 004

Thema

Datum 10.09.2016 1

Woche/Jahr 36 2016

Zeit von 09:00 2

Zeit bis 11:00 2

Firma Flughafenbetrieb 3

Ort GPS-Container 3

Position am Bericht Auf dem l. Am Bericht Auf Einlac. Nicht anze

Druckvorlage Textvorlage auswählen ... 4

Abbrechen Speichern

65

8.4 Protokollansicht



Um die Protokollansicht eines Berichtes zu öffnen wählen Sie im Projekt-Explorer den gewünschten Bericht aus (1) und wählen über die rechte Maustaste die Schaltfläche Berichtsprotokoll öffnen (2)

Das gewünschte Bericht wird auch mittels doppel klick auf die Berichtsnummer geöffnet.

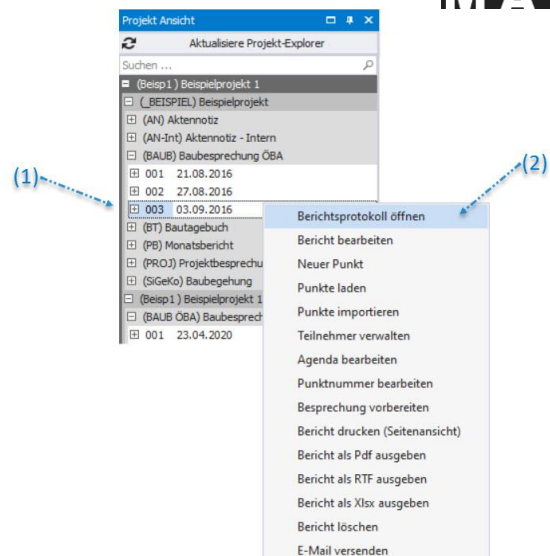

66

8.4 Protokollansicht

- Die Protokollansicht ermöglicht die Voransicht des Protokolls und die Bearbeitung aller wesentlichen Informationen.
- Diese Ansicht entspricht Großteiles dem Ausdruck.



Druckansicht

BESPRECHUNGSBERICHT		Nr.: 003 am 03.09.2016	
Projekt Beispielp1		Projekt-Nr. Beisp1	
Punkt	Schloß/Text	HV verantwortlich	zu erledigen bis
01	Allgemein		
01.01	Sicherheit		
001.002	Genehmigung Umsetzen Masten		offen
001 / 21.08.2016	Im Baufeld befinden sich zwei Masten. Die Genehmigung für das Umsetzen der Masten durch die OZB erfolgt frühestens ab 22.9.2016.	Alle Projektpartner	
002 / 27.08.2016	Es wurde ein Vorschlag für die Kabelführung im Mast erarbeitet. Dieser ist von der Firma Schilling zu überprüfen (Koordination durch Herrn Busch). Weiters sind die statischen Berechnungen der Fa. Schilling beizubringen.	Busch	
003 / 03.09.2016	Die Maststatik ist noch immer ausständig und in weiterer Folge auch die Schalungs- und Bewehrungspläne für die Mastfundamente. Die Baugruben für die Fundamente werden von der Baufirma hergestellt.	Busch Rauscher	03.09.2016 10.09.2016

Protokollansicht

Punkt	Schloß/Text	HV verantwortlich	zu erledigen bis
01	Allgemein		
01.01	Sicherheit		
001.002	Genehmigung Umsetzen Masten		offen
001 / 21.08.2016	Im Baufeld befinden sich zwei Masten. Die Genehmigung für das Umsetzen der Masten durch die OZB erfolgt frühestens ab 22.9.2016.	Alle Projektpartner	
002 / 27.08.2016	Es wurde ein Vorschlag für die Kabelführung im Mast erarbeitet. Dieser ist von der Firma Schilling zu überprüfen (Koordination durch Herrn Busch). Weiters sind die statischen Berechnungen der Fa. Schilling beizubringen.	Busch	
003 / 03.09.2016	Die Maststatik ist noch immer ausständig und in weiterer Folge auch die Schalungs- und Bewehrungspläne für die Mastfundamente. Die Baugruben für die Fundamente werden von der Baufirma hergestellt.	Busch Rauscher	03.09.2016 10.09.2016

Ergebnis: Kein Text gesetzt.
 Kommentare: Kein Kommentar. 10 abgesetz Punkte.
 Attribute: Keine Attribute zugelesen.

67

8.4 Protokollansicht: direkte Bearbeitung

- In der Protollansicht können die meisten Felder direkt ausgewählt (1) und bearbeitet werden (2)



Beispielpjekt 1

BESPRECHUNGSBERICHT
Baubesprechung ÖBA Nr.: 003

Erstelldatum: 06.09.2016
 Sitzungstermin: 03.09.2016
 Zeit: von 09:00 bis 11:00
 Ort: GPS-Container
 Thema:

Projekt-Nr.: Beisp1 ✓
 Dok.-Nr.: Beisp1 /BAUB/003 ✓
 Leiter: Waldherr ✗
 Verfasser: Kein Autor gewählt ✗
 Kurzzeichen: Kein Autorkürzel gewählt ✗
 Postausgangszahl: Nichts ausgewählt ✗

1

2

Beispielpjekt 1

BESPRECHUNGSBERICHT
Baubesprechung ÖBA Nr.: 003

Erstelldatum: 06.09.2016
 Sitzungstermin: 03.09.2016
 Zeit: von 09:00 bis 11:00
 Ort: GPS-Container
 Thema: Kein Thema gewählt

Projekt-Nr.: Beisp1 ✓
 Dok.-Nr.: Beisp1 /BAUB/003 ✓
 Leiter: Waldherr ✗
 Verfasser: Kein Autor gewählt ✗
 Kurzzeichen: Kein Autorkürzel gewählt ✗
 Postausgangszahl: Nichts ausgewählt ✗

1

Beispielpjekt 1

BESPRECHUNGSBERICHT
Baubesprechung ÖBA Nr.: 003

Erstelldatum: 06.09.2016
 Sitzungstermin: 03.09.2016
 Zeit: von 09:00 bis 11:00
 Ort: GPS-Container
 Thema:

Projekt-Nr.: Beisp1 ✓
 Dok.-Nr.: Beisp1 /BAUB/003 ✓
 Leiter: Waldherr ✗
 Verfasser: Kein Autor gewählt ✗
 Kurzzeichen: Kein Autorkürzel gewählt ✗
 Postausgangszahl: Nichts ausgewählt ✗

2

Teilnehmer /

Name (o. Titel)	am:	Vert.
Aichberg	26 27 28 29 30 1 2	24 25 26 27 28 29 30
Eckler		
Frank	3 4 5 6 7 8 9	31 1 2 3 4 5 6
Busch		
Keupler		

68

8.5.1 Teilnehmer / Verteiler: erweiterte Einstellung



Klicken Sie im Berichtsprotokoll im Werkzeugkasten auf *Teilnehmer verwalten* (1) oder mit der rechten Maustaste auf den gewünschten Bericht (2) und anschließend *Teilnehmer verwalten* (3) um die erweiterten Einstellungen der Teilnehmer / Verteiler zu bearbeiten.

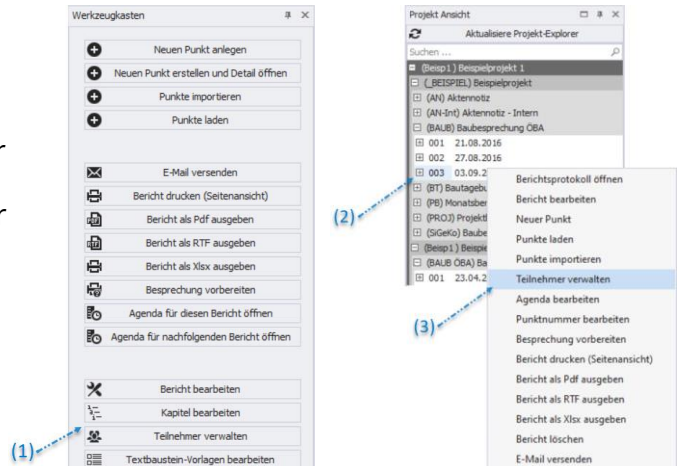

71

8.5.2 Teilnehmer / Verteiler: erweiterte Einstellung



Die Verwaltung der Teilnehmer setzt sich aus drei Bereichen zusammen:

- Projekt-Adressbuch (1) Ziehen Sie Teilnehmer wie schon in der Protokoll-Ansicht mit drag&drop einfach in Ihren Verteiler und definieren Sie ihre Anwesenheit (2)
- Über den Werkzeugkasten kann die im Projekt-Adressbuch definierte Sortierung (3) (Kapitel 4.2) übernommen und Betroffene aus Punkten in den Verteiler übernommen werden (4)

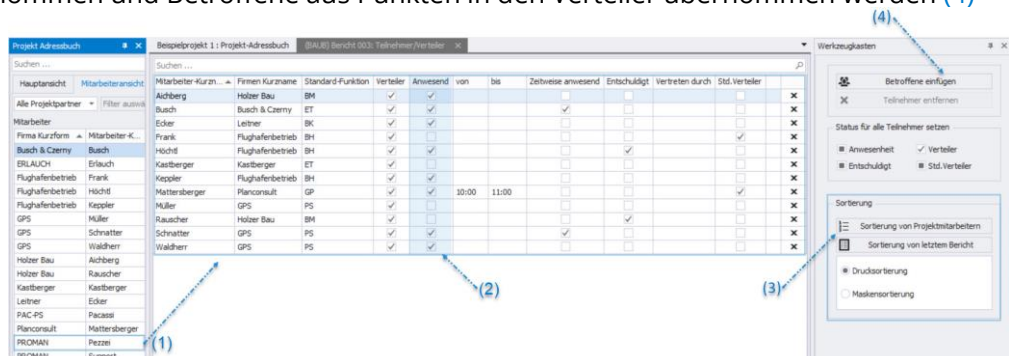

72

8.5.3 Teilnehmer / Verteiler: erweiterte Einstellung



Das Projekt-Adressbuch kann auch nach Teilnehmer/Verteiler Listen gefiltert werden

- Hauptansicht: Projektpartner firmenbezogen gruppiert
- Mitarbeiteransicht: Alle Projektpartner zeigt alle Projektpartner.
- Filtern Sie nach allen Projektpartnern oder einem bestimmten Besprechungskreis (1)
- Eine weitere Einschränkung kann getroffen werden, indem nach einem einzelnen Bericht gefiltert wird (2) z.B. *alle Teilnehmer der alten Sitzung*.
- Im Suchfeld können Sie auch direkt die gewünschte Firma / Person finden.

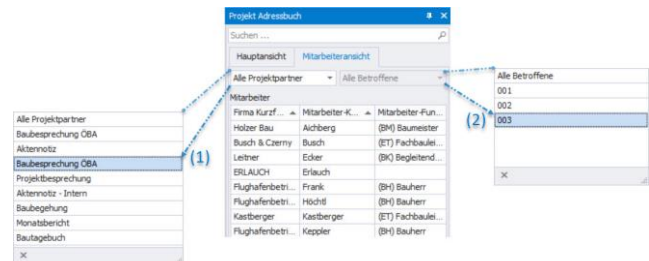

73

8.5.4 Teilnehmer / Verteiler: erweiterte Einstellung



- Verteiler: Definiert den Verteilerkreis des Dokuments. Wird auch beim automatischen E-Mail-Versand des Protokolls herangezogen (1)
- Die Anwesenheit kann mittels „Zeitweise anwesend“ und Uhrzeit ergänzt bzw. durch „Entschuldigt“ ersetzt werden (2). Damit diese ausgedruckt werden muss eine entsprechende Druckvorlage eingestellt werden (Kapitel 15.2)
- Die Sortierung kann mittels Drag & Drop verändert werden.
- Alle Teilnehmer im Std. Verteiler werden automatisch in die Folgesitzung übernommen (3)

Mitarbeiter-Kurzname	Firmen Kurzname	Standard-Funktion	Verteiler	Anwesend	von	bis	Zeitweise anwesend	Entschuldigt	Vertreten durch	Std. Verteiler	
Aichberg	Holzer Bau	BM	<input checked="" type="checkbox"/>	<input checked="" type="checkbox"/>			<input type="checkbox"/>	<input type="checkbox"/>		<input type="checkbox"/>	<input checked="" type="checkbox"/>
Ecker	Leitner	BK	<input checked="" type="checkbox"/>	<input checked="" type="checkbox"/>			<input type="checkbox"/>	<input type="checkbox"/>		<input type="checkbox"/>	<input checked="" type="checkbox"/>
Frank	Flughafenbetrieb	BH	<input checked="" type="checkbox"/>	<input type="checkbox"/>			<input type="checkbox"/>	<input type="checkbox"/>		<input checked="" type="checkbox"/>	<input checked="" type="checkbox"/>
Busch	Busch & Czerny	ET	<input checked="" type="checkbox"/>	<input checked="" type="checkbox"/>			<input checked="" type="checkbox"/>	<input type="checkbox"/>		<input type="checkbox"/>	<input checked="" type="checkbox"/>
Keppler	Flughafenbetrieb	BH	<input checked="" type="checkbox"/>	<input checked="" type="checkbox"/>			<input type="checkbox"/>	<input type="checkbox"/>		<input type="checkbox"/>	<input checked="" type="checkbox"/>
Müller	GPS	PS	<input checked="" type="checkbox"/>	<input type="checkbox"/>			<input type="checkbox"/>	<input type="checkbox"/>		<input type="checkbox"/>	<input checked="" type="checkbox"/>

74

8.5.5 Teilnehmer / Verteiler: erweiterte Einstellung



Mit dem Werkzeugkasten werden folgende Aktionen vereinfacht:

- Betroffene Projektpartner die z.B. für einen Punkt als Verantwortlicher eingetragen sind, können gesamt im Verteiler ergänzt werden (1)
- *Markierte Teilnehmer entfernen* (2)
- Mit einem Klick kann der Status für alle Teilnehmer definiert werden (3)
- Sortierung aus dem Projekt-Adressbuch übernehmen (4)
- Sortierung aus dem letzten Bericht übernehmen (5)

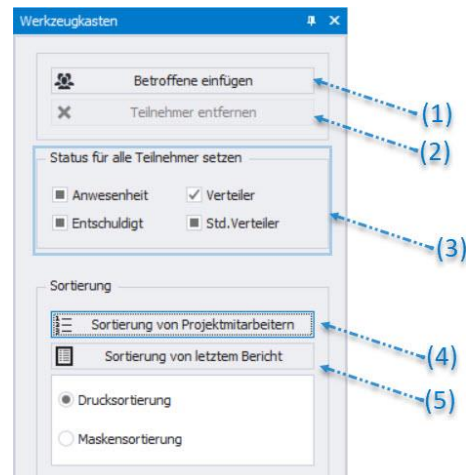

75

8.6 Protokollansicht: Punkt Anlegen und Bearbeiten



- Öffnet das Punktmenü um einen Punkt oder Unterpunkt im gewünschten Kapitel anzulegen (1)
- Verschiebt den Punkt in ein anderes Kapitel (2)
- Einfügen von Bildern oder Anhängen aus der Zwischenablage (3)
- Punktinhalte nicht drucken (4)
- Punktinhalte drucken ja oder nein (5)

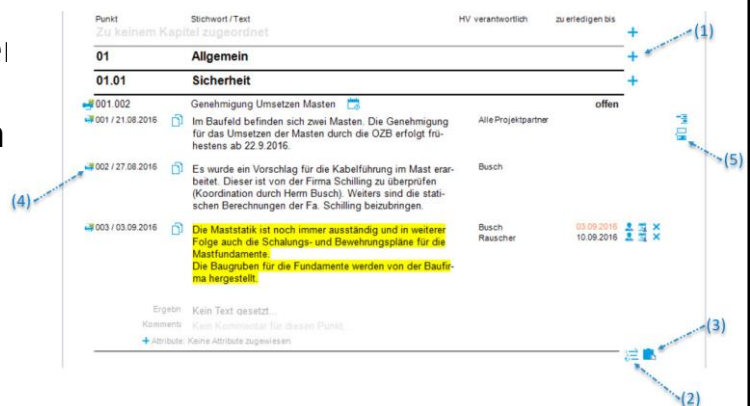

76

8.6 Protokollansicht: Punkt Anlegen und Bearbeiten



- Mit Klick ins Textfeld kann die aktuelle Information zum Punkt bearbeitet werden (1)
- Betroffene können per Drag & Drop rechts platziert werden (2)
- Legt Verantwortliche fest (2)
- Legt Nachtermin fest (3)

003.001

Bewachung

Falls eine Zugänglichkeit auf die Baustelle durch Baustellenfremde infolge nicht geschlossenen Bauzauns besteht, hat die Baufirma für die Bewachung während der Arbeitszeit zu sorgen.

Ergebn: Kein Text gesetzt...

Kommentar: meine Informationen für Punkt: (diese können nur mit Nutzung angezeigt werden)

+ Attribute: Keine Attribute zugewiesen

Rauscher Waldher

offen

10.02.2020

Datum...

Datum...

NT 15.09.2016

77

8.6 Protokollansicht: Punkt Anlegen und Bearbeiten



Neben der Funktion Punktinhalte nicht zu drucken (1) und nicht zu druckende Punktinhalte auszublenden (2) besteht auch die Möglichkeit ältere Inhalte aus der Historie auszublenden (3)

002.005

Bauzeitplan

002 / 27.08.2016 Die Baufirma legt den Bauzeitplan in der nächsten Baubesprechung vor. Zuvor wird er am Montag 9:00 Uhr mit der ÖBA abgestimmt.

003 / 03.09.2016 Vorabzug des Bauzeitplans wurde vorgelegt. Abgestimmte Version wird in einer Woche verteilt.

Ergebn: Kein Text gesetzt...

Kommentar: Kein Kommentar für diesen Punkt...

+ Attribute: Keine Attribute zugewiesen

Rauscher Schnatter

offen

01.09.2016

Datum...

Datum...

NT 15.09.2016

78

8.6.1 Punkt Anlegen & Bearbeiten

Ein Punkt entspricht einer Aufgabe / Information in einer Sitzung

- Punkte können auch über den Projekt-Explorer angelegt und bearbeitet werden
- Über rechten Mausklick auf den Bericht (1) kann ein Punkt im Bericht erstellt werden, über rechten Mausklick auf den Punkt (2) kann der Punkt bearbeitet werden
- Bestehende Punkte können auch in der Protokollansicht geöffnet und bearbeitet werden (3)

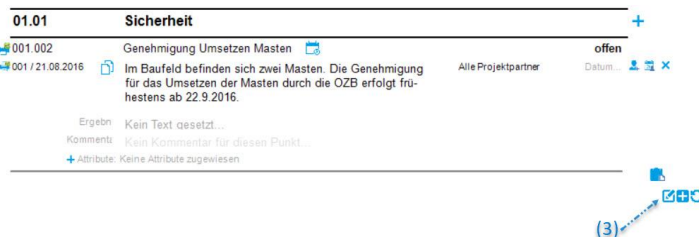
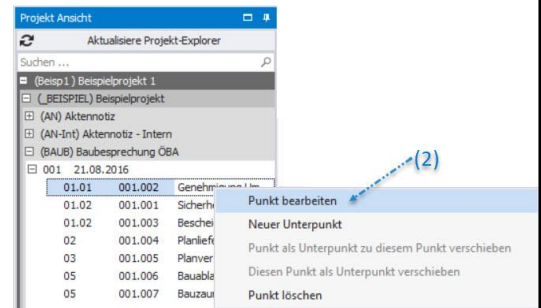
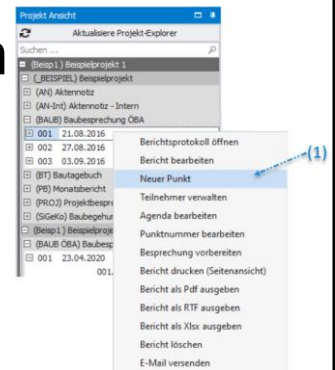

79

8.6.1 Erweiterte Punkteinstellung

Pflichtfelder

- Punkt-Kurzform: Stichwort / Titel (1)
- Punkt-Status (2)

Optional

- Bilder (3)
- Anlagen (4)
- Betroffene (5)

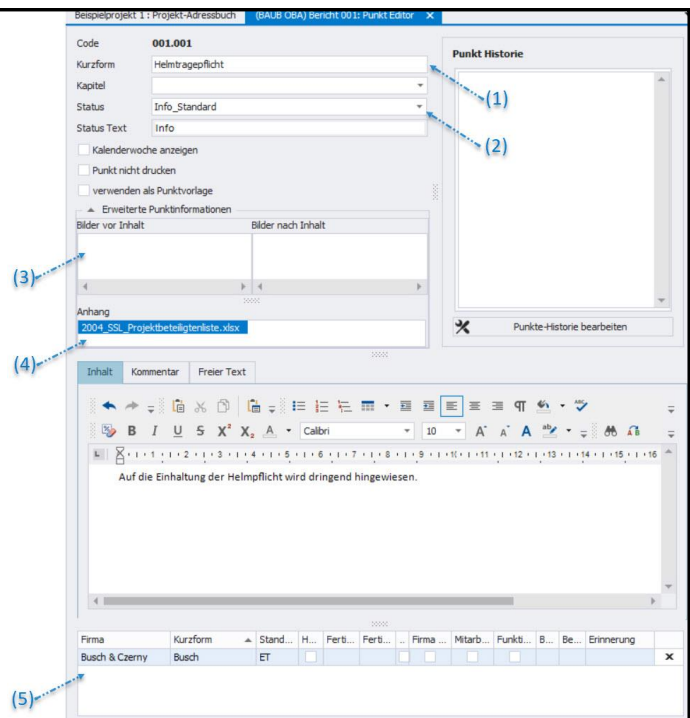

80

8.6.1 Erweiterte Punkteinstellung



- Punkt Text kann im Textfeld eingegeben werden:
 - *Formatierung (1)*
 - *Rechtschreibprüfung inline (2)*
- Betroffene können per Drag & Drop dem Punkt hinzugefügt werden (3)
- zusätzlich kann man zu jedem bereits ausgewählten Betroffenen folgendes setzen (Bild unten):
 - *Hauptverantwortlicher (4)*
 - *Soll Termine (5)*
 - *Ist Termine (6)*
 - *Nachttermin (NT) (7)*

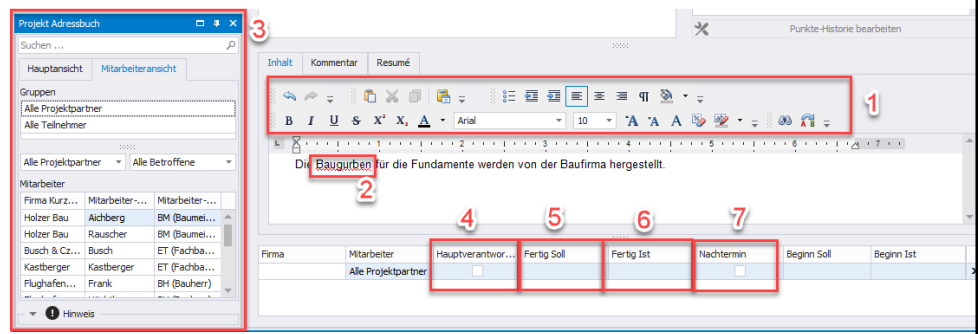

81

8.6.1 Erweiterte Punkteinstellung



- kann in den Druckeinstellungen der Berichtsammlung definiert werden
 - laut Eintrag im Punkt
 - Person / Firma / Funktion
 - Kurzform / Langform
 - **ACHTUNG:** beim Ausdruck gibt es einen beschränkten Platz, d.h. nicht zu viel drucken z.B. Firma & Person & Funktion in Langform geht nicht!

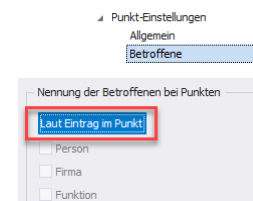

Firma	Mitarbeiter	Hauptvera...	Fertig Soll	Fertig Ist	Nachttermin	Firma drucken	Mitarbeiter drucken	Funktion drucken	Beginn ...	Beginn Ist	
	Alle Projekt...		25.08.2015			<input type="checkbox"/>	<input checked="" type="checkbox"/>	<input type="checkbox"/>			✕
Busch & Cz...	Ing. Rudolf...					<input type="checkbox"/>	<input checked="" type="checkbox"/>	<input type="checkbox"/>			✕
Holzer Bau	Andreas Ai...					<input type="checkbox"/>	<input type="checkbox"/>	<input type="checkbox"/>			✕

82

8.6.1 Erweiterte Punkteinstellung

Hier können Sie definieren, welche historischen Punkte ausgedruckt werden. Diese Zahl kann nicht größer als die generell definierte Vorgabe sein. Die Anzahl der gedruckten historischen Punkte kann im Kreis generell definiert werden.

83

8.7 Protokollansicht: Punkt Status

**PRO
MAN**

In der Protokollansicht kann mit Klick auf den aktuellen Punktstatus (1) eine Liste mit Status-Typen (2) geöffnet werden. Die Liste kann im Berichtsammlungs-Manager unter Punkt-Einstellungen / Status angepasst werden.

Dauer-Info	Beschluss	Wird nicht in den nächsten Bericht übernommen.
DauerInfo_Standard	Dauer-info	Wird in den nächsten Bericht übernommen.
erledigt_Standard	erledigt	Wird nicht in den nächsten Bericht übernommen.
inbearbeitung_Standard	in Arbeit	Wird in den nächsten Bericht übernommen.
Info_Standard	Info	Wird nicht in den nächsten Bericht übernommen.
offen_Standard	offen	Wird in den nächsten Bericht übernommen.
storniert_Standard	storniert	Wird nicht in den nächsten Bericht übernommen.
Wiedervorlage_Standard	Wiedervorlage	Wird zum angegebenen Datum einem zukünftigen B...
zurückgestellt_Standard	zurückgestellt	Wird zum angegebenen Datum einem zukünftigen B...

84

8.7 Protokollansicht: Punkt Status



- *Info-Standard:* Wird nur im aktuellen Bericht gedruckt
- *Dauer-Info*
 - Gilt für alle Berichte bis zum Löschen
 - Der Text kann pro Bericht geändert werden
- *Offen*
- *In Arbeit*
- *Erledigt am*
- *Storniert*
- *Zurückgestellt bis (oder Wiedervorlage)*
 - Reminder-Funktion: Der Punkt in der aktuellen Sitzung einmal ausgedruckt, anschließend bis zum festgelegten Termin ausgeblendet
- *Eigenen Status:* man kann in der Berichtsverwaltung leicht einen eigenen Status erstellen (*Kapitel 14.10*) z.B.:
 - Beschluss, CRQ
 - Offen in den Farben (Rot, Orange, Grün) ...

85

8.8 Protokollansicht: Bilder und Anhänge



- Bilder können mittels Drag & Drop ins Protokoll gezogen und mit der Steuerleiste angepasst werden (1)
- Bilder nicht drucken (2)
- Bild Editor öffnen (3)
(Zurechtschneiden, Marker hinzufügen...)
- Positionierung vor oder nach Punkt-Inhalt (4)
- Bild entfernen (5)
- Punkte können mit PDF-Anhängen ergänzt werden indem man diese in den gewünschten Punkt zieht (6)

The screenshot displays a protocol entry titled "1 Begehung" under the heading "BAUB ÜBA 001.002 Erster Stock". Below the heading, there is a small image of a person's face with a red arrow pointing to it, and a toolbar with icons for zoom, pan, and delete. Below the image, the text "001.002/001/1 SchadenMauerwerk_2904.jpg" is visible, followed by "Verspachtelung Eingangsbereich". Below this, there are fields for "Resu" (Kein Text gesetzt...) and "Komment" (Kein Kommentar für diesen Punkt...). At the bottom, there is a section for attachments, showing "Anhänge: 001.002/1 Adressliste Projekt.pdf". Numbered callouts (1-6) point to various elements: (1) points to the image toolbar, (2) points to the 'no print' icon, (3) points to the 'edit image' icon, (4) points to the image position, (5) points to the 'delete image' icon, and (6) points to the PDF attachment.

86

8.8.1 Erweiterte Einstellungen: Bilder



- Im Punkt Editor können Bilder aus dem Windows Explorer per Drag & Drop in die jeweiligen Bildfelder gezogen werden
- Sie können sowohl vor als auch nach dem Text platziert werden (1,2)
- Über „Bilder verwalten“ mit Rechtsklick auf ein Bild (3) oder über den Werkzeugkasten (4) können weiteren Einstellungen getroffen werden
- Die Bilder werden automatisch in der Datenbank gespeichert und reduziert, um eine optimale Speichergröße & Qualität zu erreichen.

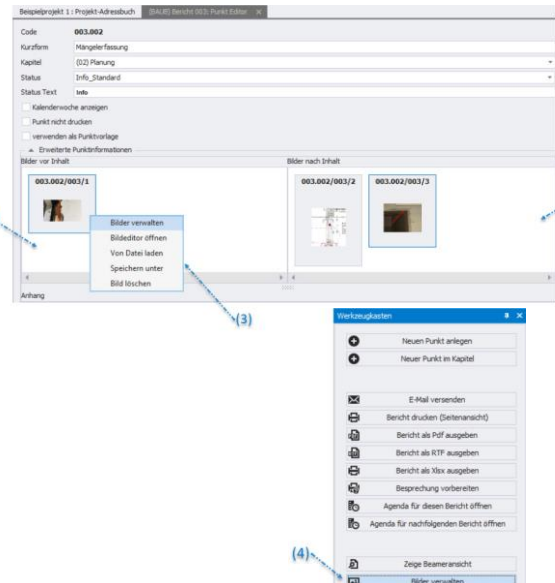

87

8.8.1 Erweiterte Einstellungen: Bilder Verwalten



- Die Bezeichnung des Bildes ändern (1)
- Bildbreite im Ausdruck anpassen (2)
 - Wie Textblock
 - Ab Text bis zum rechten Rand
 - Gesamte Seitenbreite
- Markiertes Bild löschen oder speichern (3)
- Weitere Bilder aus Explorer oder der Zwischenablagen hinzufügen (4)
- Bildeditor eines markierten Bildes öffnen (5) (alternativ Doppelklick auf das Bild)
- Es können zwei Bilder nebeneinander angezeigt werden, weitere Bilder werden unten angereiht
- Bilder können per drag&drop frei positioniert werden

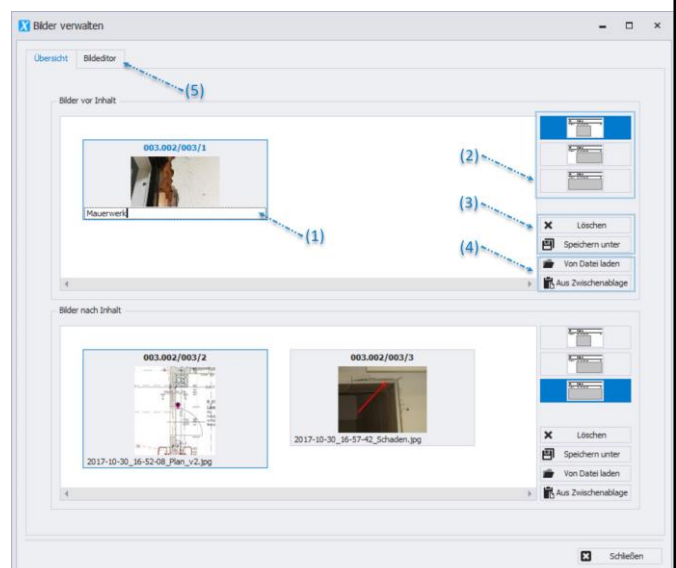

88

8.8.1 Erweiterte Einstellungen: Bildeditor



- Im Tab Bildeditor (1) können Sie rasch und einfach Ihre Fotos und Pläne anpassen:
 - Bild Zuschneiden (2)
 - Text und Markierungen wie Pfeile einfügen (3)
 - Marker (4) mittels drag&drop setzen z.B: bei Plänen
 - Alle Änderungen rückgängig machen (5)

Im Protokoll können Sie so direkt relevante Bildausschnitte, Pläne und Echtaufnahmen, Positionen, Mängel, Vorher-Nachher-Zustand und vieles mehr visuell hervorheben.

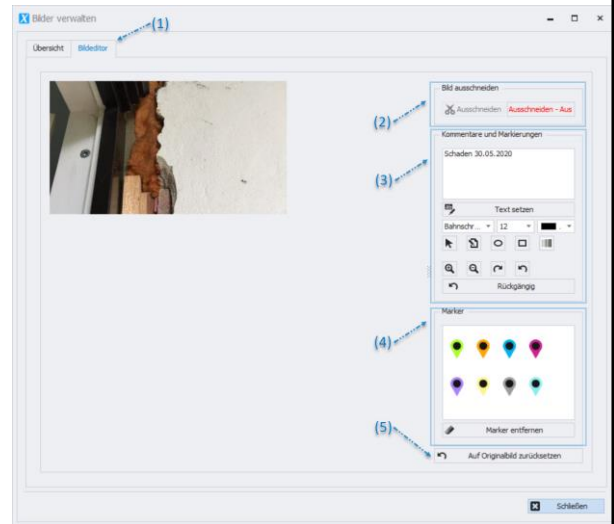

89

8.8.1 Erweiterte Einstellungen: Bilder



ÖB 003.002 **Mängelerfassung** Aichberg **offen**
 Als Beispiel für die Erfassung von Mängel mit dem integrierten Bildbearbeitungswerkzeug.



Bild 3: Schaden || Bild 4: Plan

90

8.8.2 Erweiterte Einstellungen: Anhänge

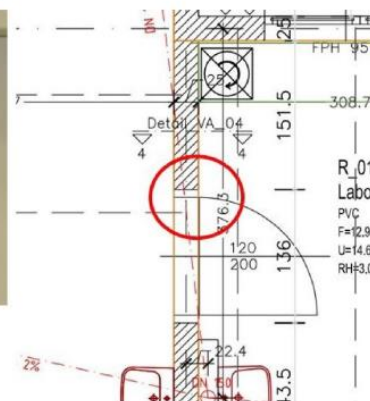

Anhänge können über mehrere Wege in den Bericht eingefügt werden:

- Direkt im Berichtseditor per drag&drop in einen Punkt ziehen (1) und wieder entfernen (2)
- Den Anhang im Windows-Explorer in die Zwischenablage kopieren und über das Einfügen-Symbol in einen Punkt einfügen (3)
- Den Anhang im Punkt Editor (4) per drag&drop einfügen (5)

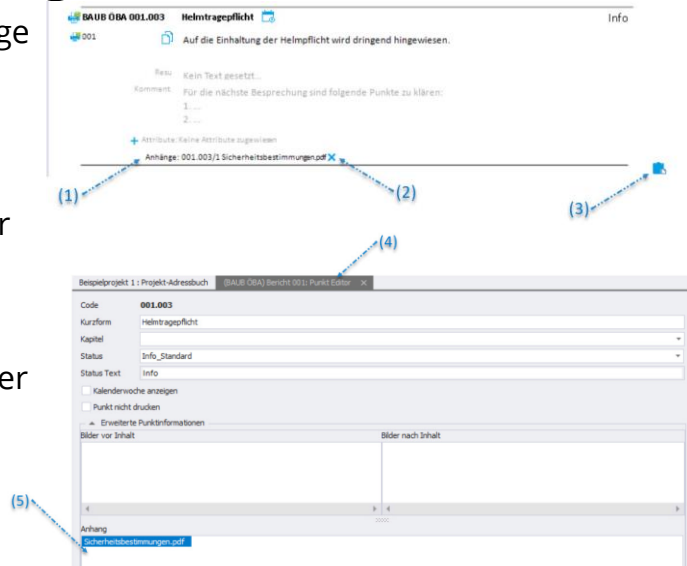

91

8.8.2 Erweiterte Einstellungen: Anhänge



Im Punkt Editor können über Schaltfläche „Anhänge verwalten“ im Werkzeugkasten „(1) für jeden Anhang weitere Einstellungen getroffen werden

- Doppelklick (2) auf einen markierten Anhang oder die Schaltfläche Bearbeiten (3) öffnet das Menü Anhang bearbeiten (4)
- Der Anhang kann optional in der Datenbank gespeichert werden (5)
- Diese Version des Dokuments wird unverändert im Besprechungsbericht gespeichert!

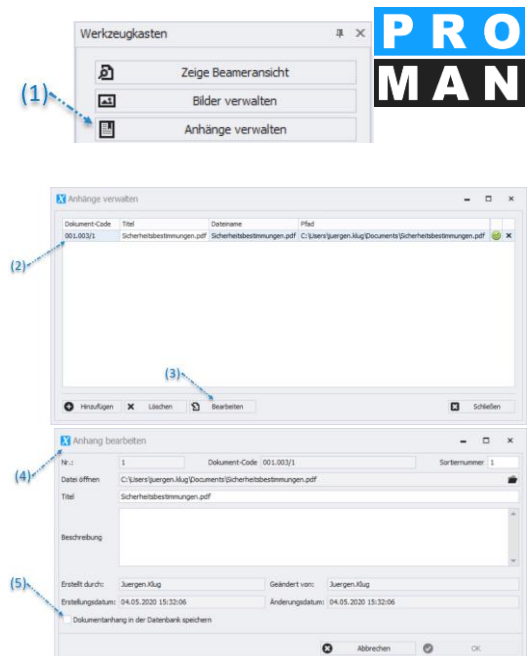

92

8.8.2 Erweiterte Einstellungen: Anhänge



- Punkte können mit Beilagen ergänzt werden
 - PDF werden mitausgedruckt und mit der Punkt Nr. gestempelt
 - alle anderen werden automatisch bei E-Mail-Versand beigelegt

BAUB 003.003

NEU: Beilagen zu Punkten

Bei jedem Punkt können Dokumente oder beliebige Dateien als Beilagen gespeichert werden. Beim Versenden der eMail aus dem Programm oder beim PROMAN-EXPORT werden diese Dateien mit verschickt. Unter dem Schalter Beilagen erhalten Sie eine Maske zum Erfassen von Dokumenten. Dort sind auch die als Beispiel gespeicherten Dokumente abrufbar (über Anwahl Dokument)

Beilagen: 003.003/2 Raumliste.xls
003.003/3 Wohnhausanlage.pdf

Send

From: office@proman.at

To: teilnehmer_1@proman.at; teilnehmer_2@frma.at

Cc:

Bcc:

Subject: Projekt: Beispielprojekt, Besprechungsbericht: BAUB Baubesprechung ÖBA, Nr. 004 Vertrieb und Marketing

Attached: BEISPIEL Beispielprojekt_BAUB_004.pdf (272 KB); Beilage_1.xlsx (14 KB)

Sehr geehrte Damen und Herren,

zu Punkt 003.003/3

Nr.	Umgangsname	Dauer	Adresse	Stufe	Ungang	Erstzugr.	Letzter	Titel	Art	Typ
1	VWS-Fassade	18 Tage?	Wu 13.04.09	Fr 01.05.09						
2	VWS-Fassade-Hermitz	18 Tage?	Wu 13.04.09	Fr 01.05.09						
3	Dämmung + Estrich	18 Tage?	Wu 13.04.09	Fr 01.05.09						
4	Stiegenhaus Verputz, Sperrschichtung	18 Tage?	Wu 13.04.09	Fr 01.05.09						
5	Außenanlagen - Einbinden, Schichtung	18 Tage?	Wu 13.04.09	Fr 01.05.09						
6	Einbauen, Schüttere	18 Tage?	Wu 13.04.09	Fr 01.05.09						

93

8.9 Protokollansicht: Video Kurzschulung



- Mehr Informationen zur neuen Punktmaske finden sie im Schulungsvideo unter

<http://www.proman.at/tutorials/intuitiv-protokollieren/>



Intuitiv Protokollieren

Unser „Word“ drauf: Mit der neuen Punktmaske werden Sie noch schneller und einfacher zurechtzukommen als bisher. Dabei wird sie Ihnen gar nicht so

Links zu den Kapitel des Videos

Kapitel 1: Die neue Punktmaske – nun noch einfacher
Kapitel 2: Die neue Punktmaske – unser „Word“

94

9.1 Punktnummer ändern



Die Punktnummer

- Ist fortlaufend je Bericht
- Eindeutig je Berichtsammlung
- Besteht aus
 - Berichtsnummer (1)
 - Punkt-Code (2)



Punktnummer ändern

- Um eine Punktnummer zu ändern wählen Sie im Projekt-Explorer mit rechter Maustaste auf den Bericht in dem der Punkt erstellt wurde (3) die Option Punktnummer bearbeiten (4)
- Im Fenster Punktnummer ändern kann die Punktnummer angepasst werden (5)

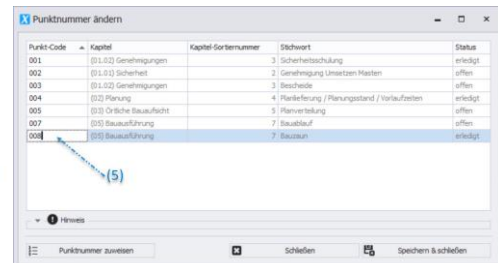
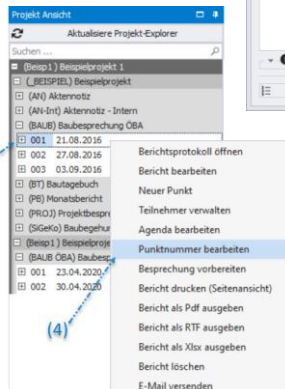

95

9.1 Punktnummer: Aufbau



- Erstes Vorkommen von Punkt

- Punktnummer

- Punkt wird bei weiteren Sitzungen fortgeführt

- Sitzungsnummer
- Datum der Sitzung

Kapitel / Berichtsnummer / Punktnummer

Kapitel / Berichtsnummer / Punktnummer	Genehmigungen	Status
0.2 0.2 001.002 001 / 21.08.2014	Genehmigung Umsetzen Masten Im Baufeld befinden sich zwei Masten, Die Genehmigung für das Umsetzen der Masten durch die OZB erfolgt frühestens ab 22.9.2014	Alle Projektpartner offen
002 27.08.2014 003 / 03.09.2014	Es wurde ein Vorschlag für die Kabelführung im Mast erarbeitet. Dieser ist von der Firma Schilling zu überprüfen (Koordination durch Herr Busch). Weiters sind die statischen Berechnungen der Fa. Schilling beizubringen. Die Maststatik ist noch immer ausständig und in weiterer Folge auch die Schalungs- und Bewehrungspläne für die Mastfundamente. Die Baugruben für die Fundamente werden von der Baufirma hergestellt.	Busch, Busch & Czerny Rauscher, Holzer Bau Busch, Busch & Czerny 10.09.2014 03.09.2014

PROMAN 3.1 Lizenz

1010 BAUB/003

Seite 2 / 4

96

9.2 Kommentare im Protokoll & Besprechung Vorbereiten



In den Kommentaren können ihre Anmerkungen zur Vorbereitung für die nächste Sitzung eingetragen werden. Dies geschieht über die Berichtseditor (1) oder dem Punkt Editor (2)

- Kommentare werden nicht im Protokoll ausgedruckt
- Kommentare können im Bereich „Besprechung Vorbereiten“ (3) gedruckt werden (siehe nächste Folie)

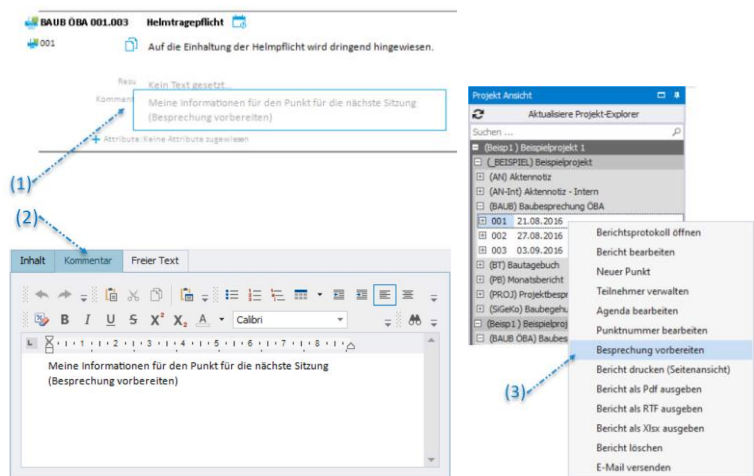

97

9.2 Kommentare im Protokoll & Besprechung Vorbereiten



Ermöglicht die Erstellung der eigenen Notiz zur Vorbereitung und Mitnahme für die nächste Sitzung.

- Platz für handschriftliche Notizen (1)

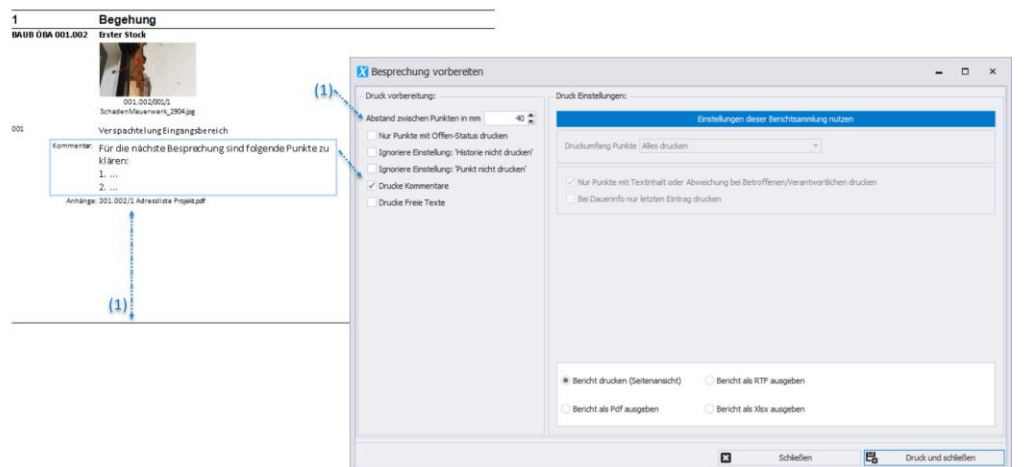

98

9.3 Punkte: Laden & Löschen



Unter „Punkte laden“ (2) können Punkte aus vorherigen Sitzungen in den aktuellsten Bericht (1) wieder aufgenommen werden

- Z.B. in einer vorherigen Sitzung wurde der Punkt als erledigt markiert und daher nicht in die Folgesitzung übernommen. Nun soll der Punkt in der aktuellen Sitzung wieder aufgenommen werden.

Mit „Punkt löschen“ (3) wird der Punkt in der ausgewählten Sitzung/Bericht gelöscht. Wird ein Punkt seinem Ursprungsbericht gelöscht, wird er auch aus allen aktuelleren Sitzungen entfernt.

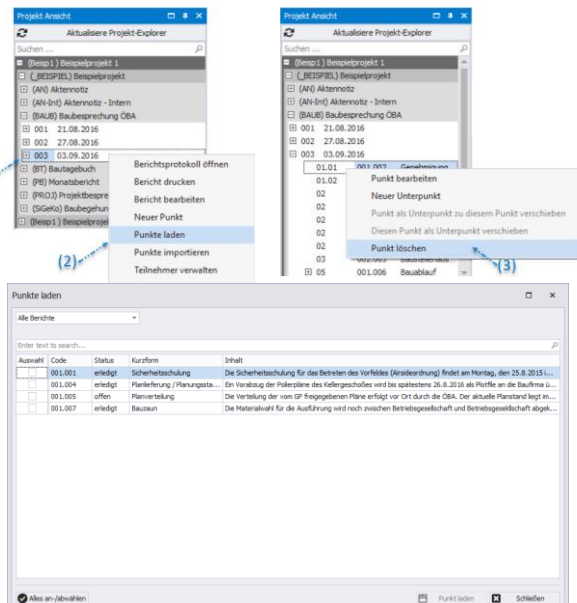

100

9.4 Punkte: Attribute



Über den Werkzeugkasten im Berichtspunkt können die Attribute verwaltet werden „Punkt-Attribute verwalten“ (1)

- Wählen Sie im dropdown-Menü das gewünschte Attribut (2)
- Definieren Sie den Wert des Attributes, mit dem der Punkt markiert werden sollen (3)

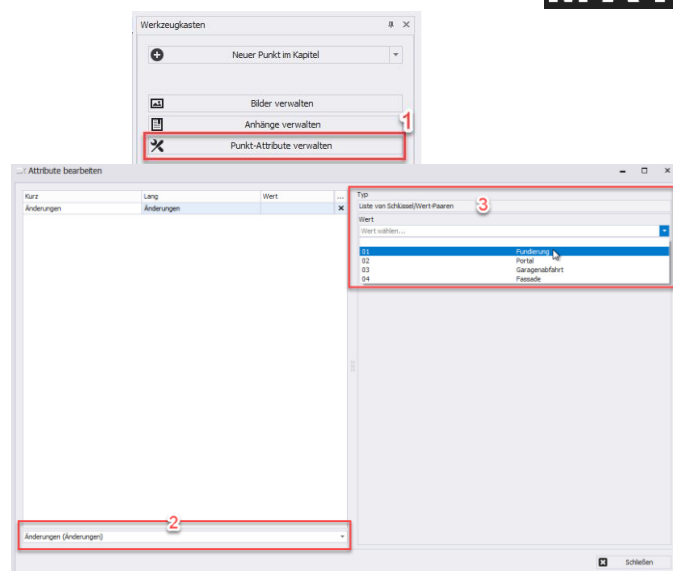

101

9.4 Punkte: Attribute



Punkt Attribute können auch direkt in der Protokollansicht zum Punkt ergänzt werden (1)

Code	Titel	Text	Status	Datum
002.002	Baufafel	Ein Vorabzug des Baufafel-Layouts wird an Baufirma und ÖBA übermittelt.	offen	23.07.2020
003 / 09.04.2020	GP übergibt das Layout in der nächsten Baubesprechung. Das Rendering musste neu erstellt werden.			30.07.2020
004 / 01.05.2020	Es gibt keinen Inhalt für diesen Punkt...			30.07.2020

Ergebn: Kein Text gesetzt...
+ Attribute: Anmerkung: Mehrkosten X

002.002 Baufafel
002 / 16.05.2020 Ein Vorabzug des Baufafel-Layouts wird an Baufirma und ÖBA übermittelt.

003 / 09.04.2020 GP übergibt das Layout in der näch Das Rendering musste neu erstellt

004 / 01.05.2020 Es gibt keinen Inhalt für diesen Pur

Ergebn: Kein Text gesetzt...
(Anderungen) Änderungen
(RaumNr) RaumNr

102

9.5 Punkte: Beameransicht



Im Punkt Editor (1) lässt sich über den Werkzeugkasten die Beameransicht (2) öffnen.

HILFE

Beispielprojekt 1 : Projekt-Adressbuch (BALB) Bericht 003: Punkt Editor

Code: 003.002
Kurzform: Mängelerfassung
Kapitel: (02) Planung
Status: Info_Standard
Status Text: Info

Kalenderwoche anzeigen
 Punkt nicht drucken
 verwenden als Punktvorlage

Erweiterte Punktinformationen

Bilder vor Inhalt Bilder nach Inhalt

003.002/003/1 003.002/003/ 003.002/003/3 003.002/003/

Anhang

Punkt Historie

Punkte-Historie bearbeiten

Werkzeugkasten

- Neuen Punkt anlegen
- Neuer Punkt im Kapitel
- E-Mail versenden
- Bericht drucken
- Besprechung vorbereiten
- Agenda für diesen Bericht öffnen
- Agenda für nachfolgenden Bericht öffnen
- Zeige Beameransicht
- Bilder verwalten
- Anhänge verwalten
- Punkt-Attribute zuordnen
- Verknüpfte Tasks verwalten
- Kapitel bearbeiten

103

9.5 Punkte: Beameransicht

Sie haben die Möglichkeit, direkt bei Sitzungen Ihr Protokoll live mitzuschreiben. Die Besprechungspunkte werden synchron in einer zweiten Maske angezeigt und können z.B. am Beamer präsentiert werden.

- Die Maske kann frei angepasst werden (1)
- Bilder und Dokumente können mit einem Doppelklick geöffnet werden (2)

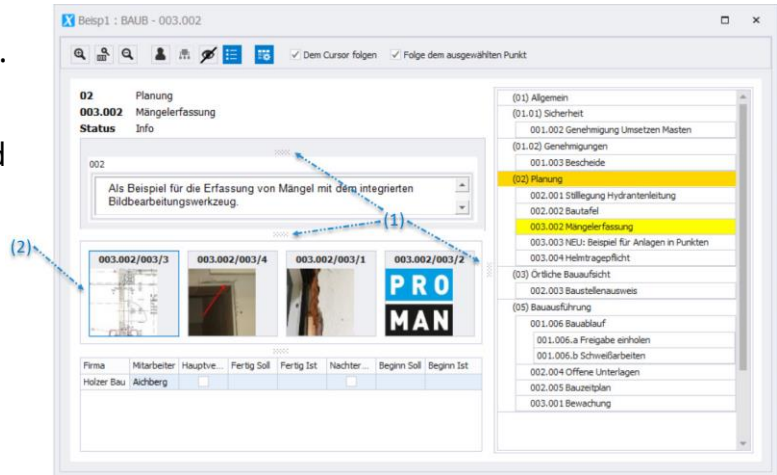

104

9.6 Punkte importieren aus einer andern Berichtsammlung oder Projekt

Punkte können aus einem anderen Projekt oder Sitzung übernommen werden.

Dies kann sehr praktisch sein für beispielsweise die Weiterführung von Punkten mit einer Referenz auf der Punktquelle.

Mit rechter Maustaste auf den Bericht öffnen Sie die Funktion „Punkte importieren“ (1)

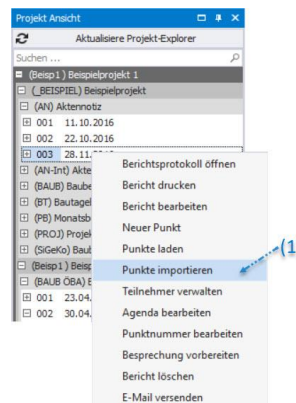

105

9.6 Punkte importieren aus einer andern Berichtsammlung oder Projekt

**PRO
MAN**

- Wählen Sie die gewünschte Quelle aus Projekt, Berichtssammlung und Bericht (1)
- Punkte und Unterpunkte (+) die Importiert werden sollen (2)
- Die Inhalte und Optionen der Punkte die übernommen werden sollen (3)

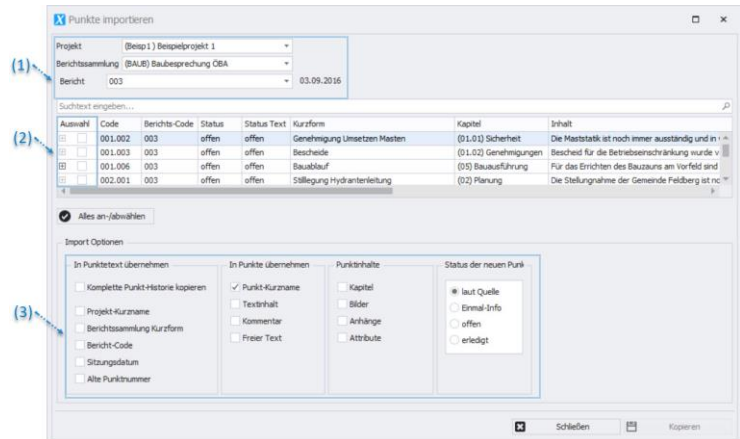

106

9.6 Punkte importieren aus einer andern Berichtsammlung oder Projekt

**PRO
MAN**

- Mit der Suche kann nach einem spezifischen Punkt-Titel und Inhalt gesucht werden (1)
- Wählen Sie die Punkte, die importiert werden sollen einzeln (2) oder alle auf einmal aus (3)

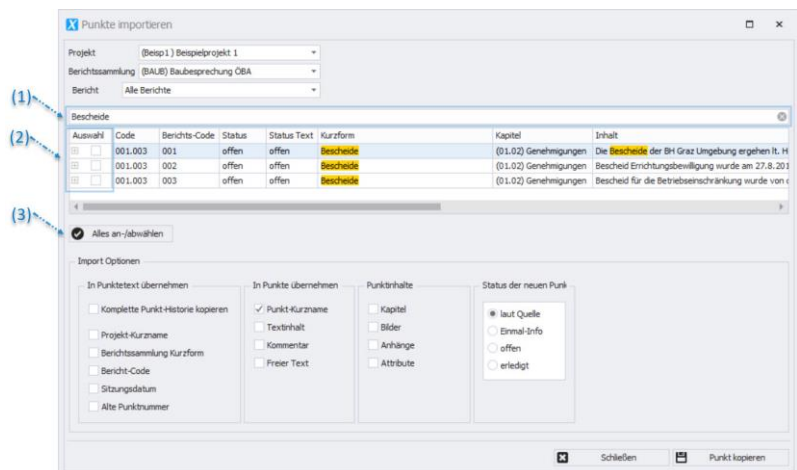

107

9.6 Punkte importieren aus einer andern Berichtsammlung oder Projekt



Punkte können mit oder ohne Quellenreferenz importiert werden

- Ohne Quellreferenz: Punktvorlage mit denen man immer die neuen Projekte startet
- Mit Quellreferenz: um die Punkte in fremde Sitzungen weiter zu besprechen.

001.003	Bauablauf		offen
	<i>Übernahme aus Kreis: BAUB</i>	Flughafenbetrieb Rauscher	08/09/2016
	<i>Bericht Nr.003 vom 03.09.2016 00:00:00, urspr. Punkt: 001.006</i>		
	Für das Errichten des Bauzauns am Vorfeld sind Schweißarbeiten notwendig. Hierfür muss die Baufirma von der Betriebsgesellschaft die Freigabe einholen.		

109

9.7 Punktmaske: Beispiel für Text und Betroffene



1	Planung		
1 002.001	Stilllegung Hydrantenleitung		offen
002 / 27.08.2014	Herr Matzberger hat vorab eine mündliche Zusage über die Stilllegung der das Baufeld querenden Hydrantenleitung erhalten. Eine schriftliche Bestätigung durch die Gemeinde Feldberg muss abgefordert werden.	Frank, Flughafenbetrieb Materzberger, Planung	27.10.2014
003 / 03.09.2014	Die Stilllegungnahme der Gemeinde Feldberg ist noch ausständig.	Frank, Flughafenbetrieb Materzberger, Planung	27.10.2014
1 002.002	Baufeld		offen
002 / 27.08.2014	Ein Vorabzug des Bauaufeld-Layouts wird an Baufirma und ÖBA übermittelt.	Materzberger, Planung	03.09.2014
003 / 03.09.2014	GP übergibt das Layout in der nächsten Babesprechung. Das Rendering musste neu erstellt werden.	Materzberger, Planung	03.09.2014
2	Örtliche Bauaufsicht		
2 002.003	Baustellenausweis		Info
002 / 27.08.2014	Die Betriebsgesellschaft stellt fest, dass Baustellenausweise erforderlich sind. Diese werden von der ÖBA ausgestellt. Der genaue Ausstellungsablauf für die einzelnen Gewerke wird von der ÖBA noch bekanntgegeben.	Herr Schnatter, GPS	03.09.2014
003 / 03.09.2014	Es werden keine Baustellenausweise ausgeben. Die beauftragten Firmen haben stattdessen laufend aktuelle Mitarbeiterlisten an die ÖBA zu übermitteln (Name, Geburtstag, von-bis auf der Baustelle). Die ÖBA wird diese Angaben stichprobenweise überprüfen.	Alle Teilnehmer	

Punkt	Stichwort/Text	HV verantwortlich	zu erledigen bis
0.2 001.003	Bescheide		offen
001 / 21.08.2014	Die Bescheide der BH Graz Umgebung ergehen. Herr Frank am 22.8.2014 an die Betriebsgesellschaft. Herr Frank wird sie sofort an die Projektpartner verteilen.	Frank, Flughafenbetrieb	22.08.2014
002 / 27.08.2014	Bescheid Errichtungsbewilligung wurde am 27.8.2014 von Herrn Frank verteilt. <ul style="list-style-type: none"> • Noch ausständige Bescheide: • Wasserrecht • Betriebseinschränkung • Versetzen Mast • Gepäckförderanlage 	Frank, Flughafenbetrieb	22.08.2014
003 / 03.09.2014	Bescheid für die Betriebseinschränkung wurde von der Betriebsgesellschaft am 28.8.2014 an die ÖBA übergeben.	Frank, Flughafenbetrieb Herr Schnatter, GPS	22.08.2014

110

9.8 Einladung & Agenda Funktion



Mit der Funktion Agenda können Einladungen mit Agenda-Daten erstellt und automatisiert verschickt werden

- Die Funktion kann mit der rechten Maustaste auf die Berichtssammlung (1) „Nächste Agenda bearbeiten“ (2) erreicht werden.
- Die Agenda von einem bereits erzeugten Bericht (3) kann direkt mittels rechter Maustaste auf den gewünschten Bericht erreicht werden (4)

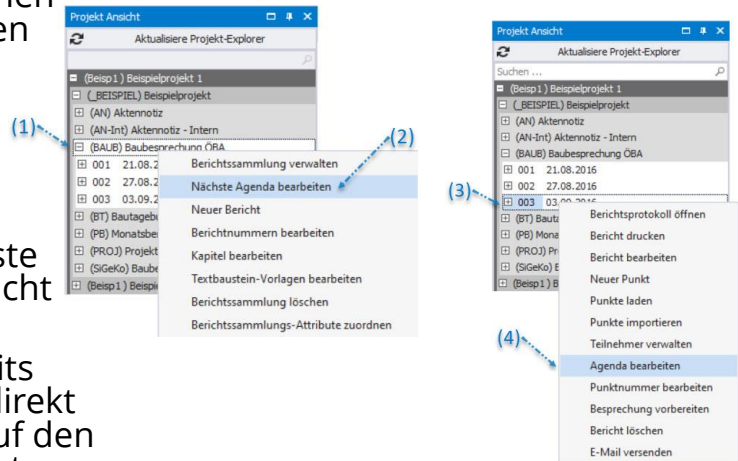

111

9.8 Einladung & Agenda Funktion



Anschließend öffnet sich einen neuen Reiter. Dort können folgende Einstellungen getroffen werden.

- Bezeichnung und Termindate
- Eingeladenen mit Uhrzeit und Kommentar

Die eingegebenen Daten werden automatisch bei der nächsten Agenda fortgeführt

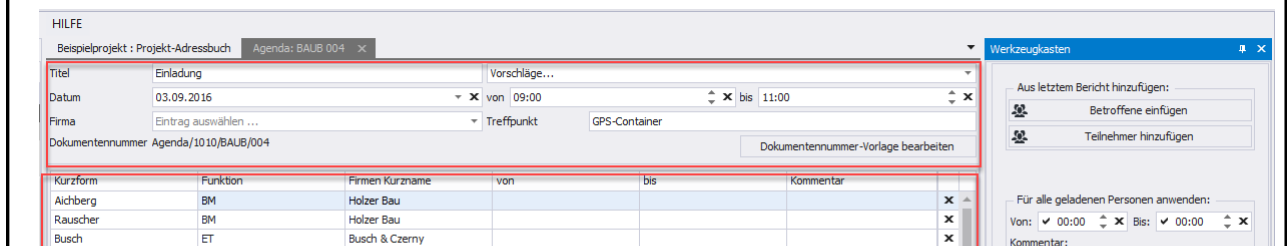

112

10. Ausgabearten und Druckvorschau



- Soll der Bericht als File ausgegeben werden, wird zuerst ein Speicherort gewählt (1) und mit Drucken (2) das File erstellt.
Der Speicherort ist vorausgefüllt mit dem Standardpfad von der Berichtsammlung.
- Wird ein Bericht als Pdf ausgegeben werden automatisch die Anhänge des Protokolls integriert, damit gehen keine Beilagen verloren

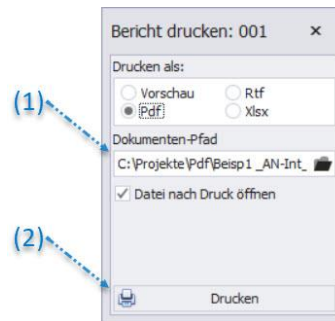

115

10.1 E-Mail: Versand



Über die rechte Maustaste auf den gewünschten Bericht „E-Mail versenden“ (1) wird das Fenster für die E-Mail geöffnet.

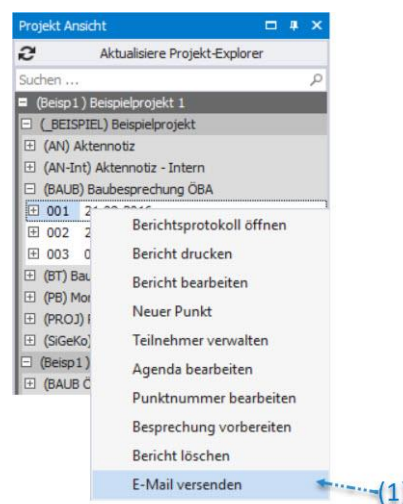

116

10.1 E-Mail: Versand



- Der E-Mail Betreff (1) kann händisch eingetragen oder ein Standard Betreff generiert werden
- Formel für den Standard Betreff (2) anpassen z.B.: Projektname + Berichtsnummer + Datum
- Mehrere fertige Textblöcke können eingefügt (3), erstellt und bearbeitet (4) werden
- Alternativ kann ein Freier Text gesetzt werden (5)

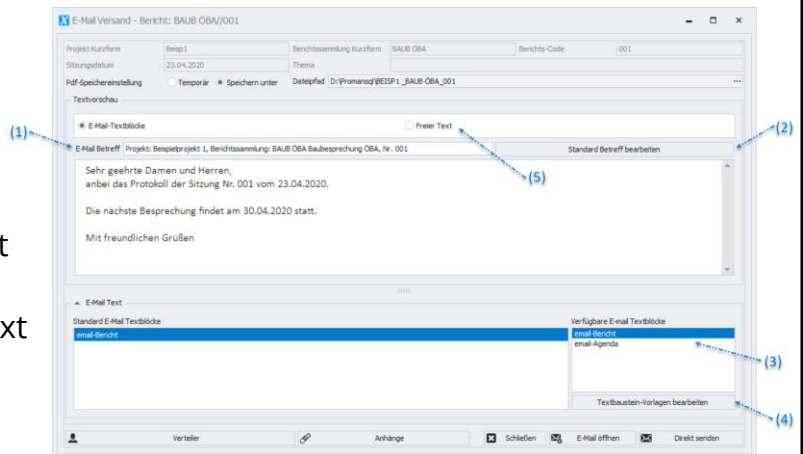

117

10.1 E-Mail: Versand



- Ziehen sie die gewünschten Textblöcke (1) per drag&drop in das Feld Standard E-Mail Textblöcke (2)
- Eine Vorschau der Textblöcke wird angezeigt (3)
- Der Inhalt der Textblöcke kann auch als Freier Text übernommen und weiter angepasst werden. (siehe nächste Seite) Klicken Sie dazu nach Auswahl der Textblöcke (2) auf die Schaltfläche freier Text (4)

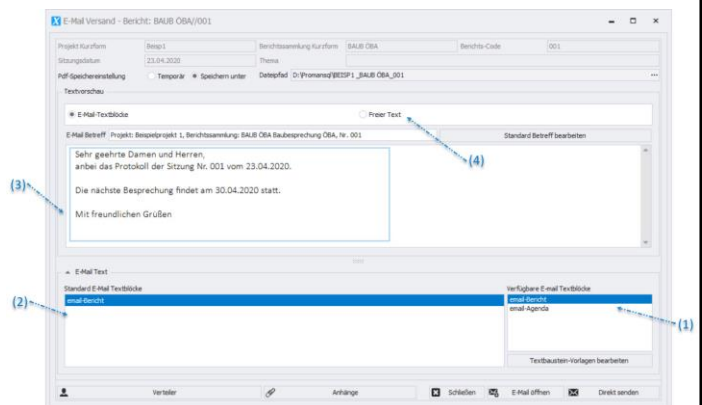

118

10.1 E-Mail: Versand



- Das Protokoll wird automatisiert als Anhang eingefügt
- Weitere Anhänge aus dem Bericht werden automatisch beigelegt und hier verwaltet (2)
- Der Verteiler wird aus dem Teilnehmer/ Verteiler Ihres Berichtes übernommen und kann individuell bearbeitet werden (1)

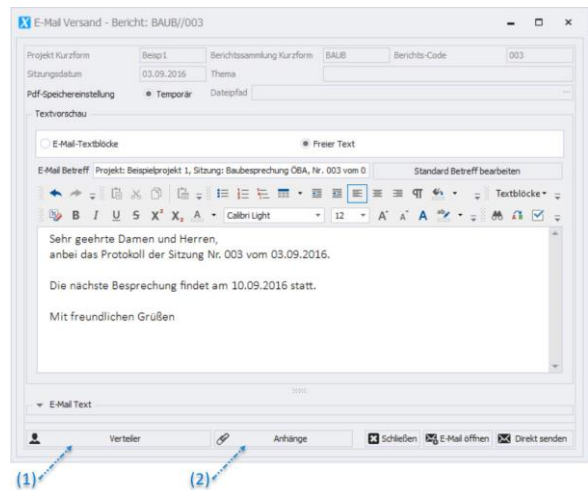

119

10.1 E-Mail: Verteiler



- Der Verteiler übernimmt alle Mitarbeiter die im Bericht unter dem Teilnehmer/ Verteiler dem Verteiler zugewiesen wurden (1)
Diese können noch individuell bearbeitet werden (2)
- Weitere E-Mail Adressen können hinzugefügt (3) und entfernt werden (4)

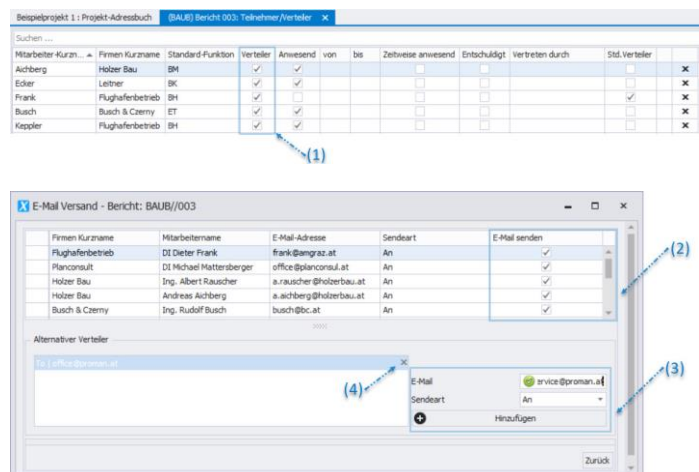

120

10.2 E-Mail versenden: Textblöcke

**PRO
MAN**

- Text-Vorlagen können mit Seriendruckfelder die z.B.: den Projektnamen einfügen erweitert werden
- Ermöglichen den schnellen und standardisierten Versand der Protokolle

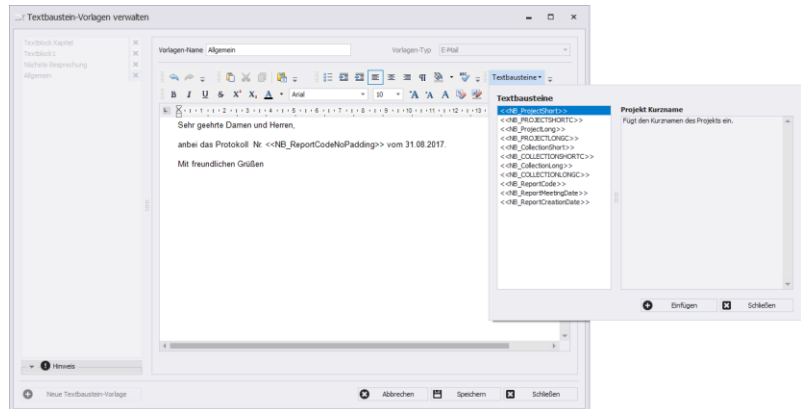

121

12. Auswertung

Die Suche und Auswertung (1) ermöglicht es die Punkte eines Projekts flexibel zu filtern. Es ist damit z.B.: möglich die Punkte von einem bestimmten Status oder eines Kapitels als Pdf auszugeben und zu drucken

- In der Voreinstellung des Filters (2) liefert die Auswertung alle Punkte

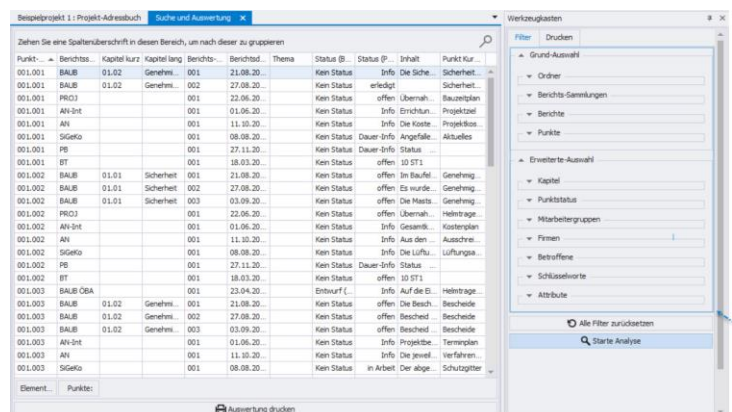
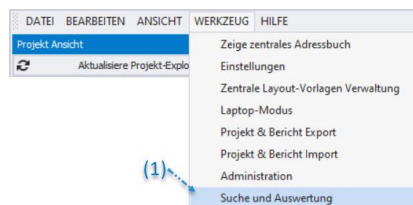

122

12. Auswertung Filtermöglichkeiten

- Ordner
- Berichts-sammlungen
- Berichte
- Punkte
- Kapitel
- Punktstatus z.B.: erledigte Punkte (1) Die Option „Suche nur in aktuellen Punkteinträgen“ (2) liefert Einträge des aktuellsten Berichts in dem der Punkt den Status hat
- Mitarbeitergruppen: Projektpartner oder Teilnehmer
- Firmen & Betroffenen
- Schlüsselwörter (Freitext)
- Attribute (z.B. Punkte mit Mehrkosten)

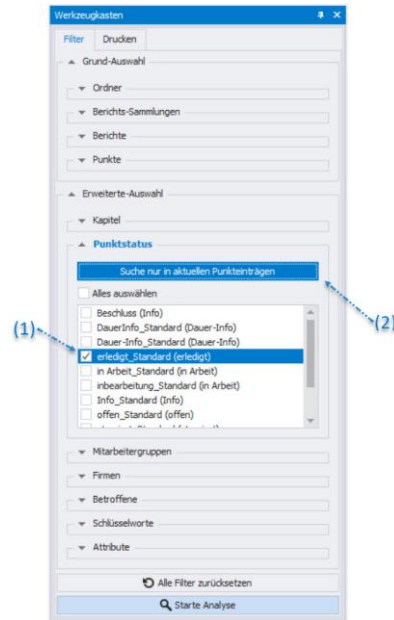

**PRO
MAN**

123

13. Projekt-Cockpit

Die Dokumentation für das neue Cockpit finden Sie unter

https://www.proman.at/proman_x_releases/3-4/

Projekt	Code	Sphäre	Date	Typ	Status	Punktstatus	Stängel	Priorität	Kurzform	Betroffener	Früh
C:\RESPEL\Beispielproj...	002	_RESPEL_002		Aufgabe	offen			hoch	Abstimmung mit Kund...	(RELAIKO) Eda...	vernetzt
C:\RESPEL\Beispielproj...	005	_RESPEL_005		Aufgabe	erledigt			normal	testlauf für erfach...	(RELAIKO) Eda...	uf
C:\RESPEL\Beispielproj...	006	_RESPEL_006		Aufgabe	offen			normal	Vortragsabstimmung	(RELAIKO) Eda...	abgefragt
C:\RESPEL\Beispielproj...	002.003	_RESPEL_003	001.003	Betroffenes Fil...	betreff...	offen	30.05.2...		001.003 Beende...	(PROMAN) Peter...	test123
C:\RESPEL\Beispielproj...	002.001	_RESPEL_001	001.001	Betroffenes Fil...	betreff...	offen	30.05.2...		001.001 Vollgung...	(PROMAN) Peter...	test123

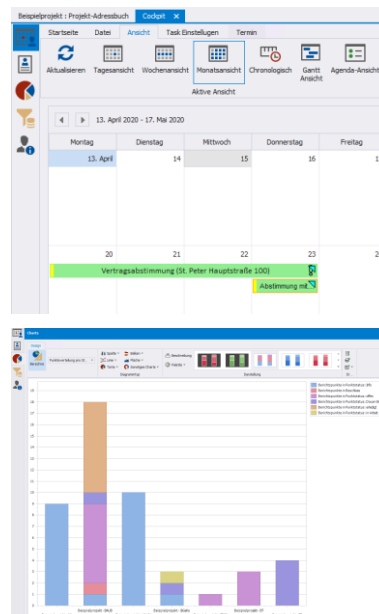

**PRO
MAN**

124

14. Beispiel Ausdruck Teilnehmerliste



Teilnehmer / Verteiler:

Name	Firma	E-Mail Firma	anw.	Vert.	anw.ztw
DI Dieter Frank	Flughafenbetrieb	frank@amgraz.at	○	●	○
DI Gertrude Kepler	Flughafenbetrieb	kepler@amgraz.at	●	●	○
DI Josef Höchtl	Flughafenbetrieb	hoechtl@amgraz.at	●	●	○
DI Vera Ecker	Leitner	ev@leitner-zt.at	○	●	○
DI Michael Mattersberger	Planconsult	office@planconsult.at	○	●	○
DI Bernhard Müller	GPS	muellerb@pps.com	○	●	○
Ing. Jörg Waldherr	GPS	waldherrj@gps.com	●	●	○
DI Michael Schnatter	GPS	schnatterm@gps.com	○	●	○
Ing. Albert Rauscher	Holzer Bau	a.rauscher@holzerbau.at	○	●	○
Andreas Aichberg	Holzer Bau	a.aichberg@holzerbau.at	●	●	○
Ing. Rudolf Busch	Busch & Czerny	busch@b+c.at	○	●	○
Ing. Franz Kastberger	Kastberger		○	●	○

Vorlagen sind flexibel erweiterbar z.B.:

- E-Mail-Adresse
- Zeitweise Anwesenheit

Vorlage Beispiel 2

- Einladungsspalte für die nächste Sitzung

Teilnehmer / Verteiler:

Name	Firma	E-Mail Firma	anw.	anw.ztw	Einl.
DI Dieter Frank	Flughafenbetrieb	frank@amgraz.at	○	○	●
DI Gertrude Kepler	Flughafenbetrieb	kepler@amgraz.at	●	○	●
DI Josef Höchtl	Flughafenbetrieb	hoechtl@amgraz.at	●	○	●
DI Vera Ecker	Leitner	ev@leitner-zt.at	○	●	●
DI Michael Mattersberger	Planconsult	office@planconsult.at	●	○	●
DI Bernhard Müller	GPS	muellerb@pps.com	○	○	●
Ing. Jörg Waldherr	GPS	waldherrj@gps.com	●	○	●
DI Michael Schnatter	GPS	schnatterm@gps.com	●	○	●
Ing. Albert Rauscher	Holzer Bau	a.rauscher@holzerbau.at	○	○	●
Andreas Aichberg	Holzer Bau	a.aichberg@holzerbau.at	●	○	●
Ing. Rudolf Busch	Busch & Czerny	busch@b+c.at	●	○	○
Ing. Franz Kastberger	Kastberger		○	○	○

125

14.1 Berichtssammlung: Druckeinstellungen 1



Jeder Berichtssammlung können über den Berichtssammlungs-Manager (1) Druckeinstellungen zugeordnet werden. Damit können z.B. Aktennotizen anders als Baubesprechungen ausgedruckt werden.

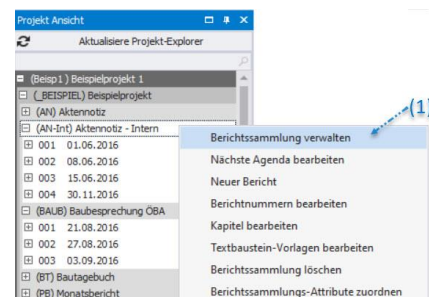

126

14.1 Berichtssammlung: Druckeinstellungen

- Die verschiedenen Einstellungsbereiche des Berichtssammlungs-Managers werden über den Werkzeugkasten ausgewählt (1)
- Einstellungen können unabhängig vom Projekt von anderen Berichtssammlungen übernommen werden (2)

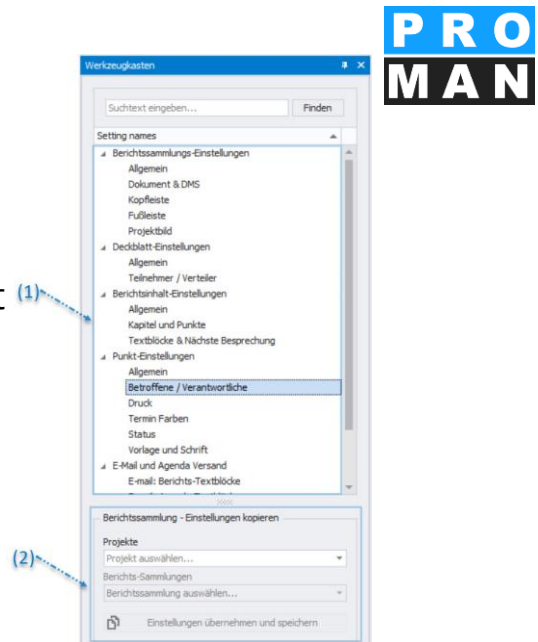

127

14.2 Berichtssammlung: Druckeinstellungen 1

Man sollte die Kopf- und Fußleiste immer im Projekt gesamtheitlich definieren. (Kapitel 2.2)

Will man aber in einer Sitzung z.B. das Logo des Bauherrn zusätzlich einbauen kann man für diese Berichtssammlung die Projekteinstellung in den Druckeinstellungen (1) überschreiben.

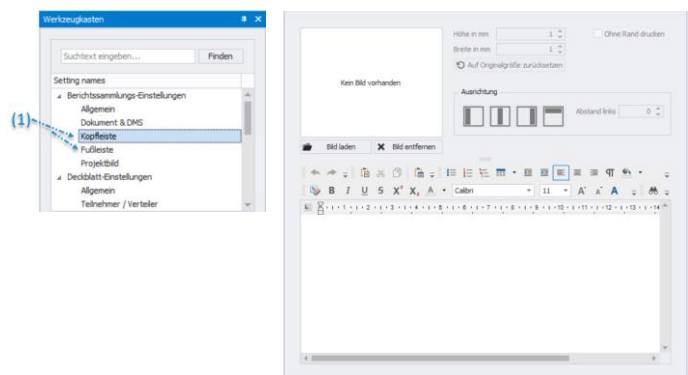

128

14.2 Berichtssammlung: Druckeinstellungen 2



Berichtsinhalt-Einstellungen / Kapitel & Punkte (1)

- Inhaltsverzeichnis aller Kapitel drucken (2)
- Kapitel ohne Punkte drucken (3)
- Kapitel auf neuer Seite drucken (4) – betrifft keine Unterkapitel
- Sortierung der Punkte nach Punktnummer oder nach Kapitel (5) (Beispiel in [Kapitel 14.3](#))
Anmerkung: Bei der Sortierung nach Punktnummer werden die Kapitel nicht gedruckt

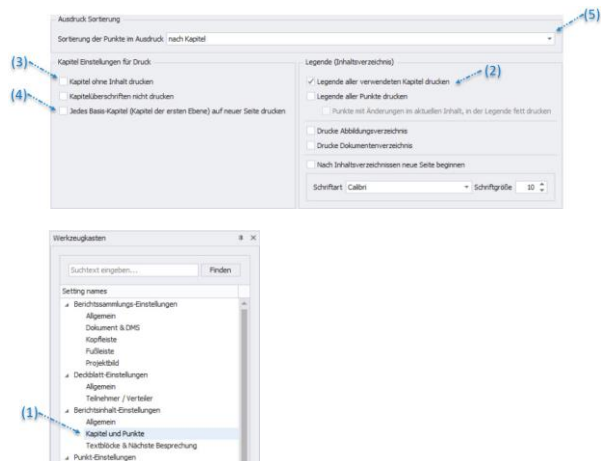

129

14.2 Berichtssammlung: Druckeinstellungen 3



Punkt-Einstellungen / Allgemein (1)

- Das Layout des Punktcodes (2) kann auf verschiedene Arten dargestellt werden (Beispiel [Kapitel 14.4](#))

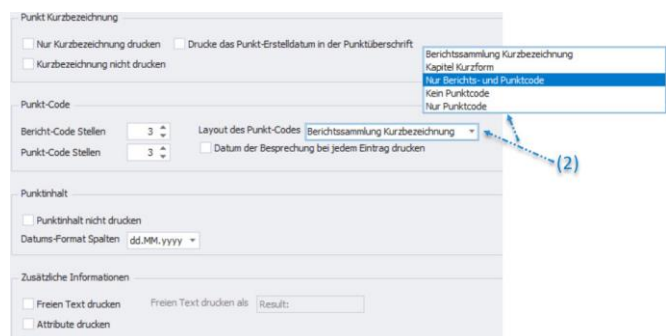
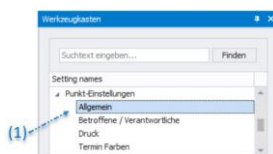

130

14.2 Berichtssammlung: Druckeinstellungen 4



Punkt-Einstellungen / Betroffene und Verantwortliche (1)

- Anrede der Verantwortlichen von Punkten (2)
- Gibt an ob von Verantwortlichen die Person, Firma oder Funktion angezeigt wird (3) Bei Langform ist nur Person oder Firma möglich (Beispiel [Kapitel 14.5](#))
- Legt fest wie Hauptverantwortlicher markiert wird (4) Pfeil, Häkchen, Stern oder Fettgedruckt

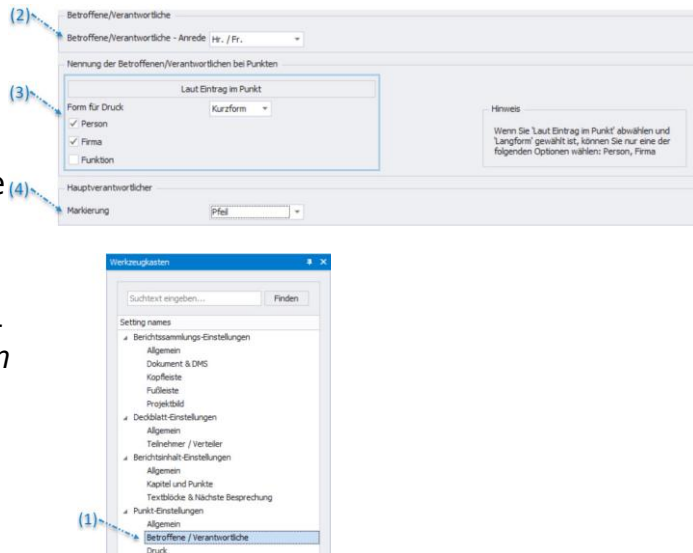

131

14.2 Berichtssammlung: Druckeinstellungen 5



Punkt-Einstellungen / Druck (1)

- Protokoll am Deckblatt beginner (2)
- Punkte die keinen Inhalt haben werden nicht gedruckt (3)
- Legt fest wie viele Inhalte der Punkthistorie gedruckt werden (z.B: die letzten drei Inhalte)
- Neue Punkt-Inhalte hervorheben (5) (Beispiel in [Kapitel 14.6](#))

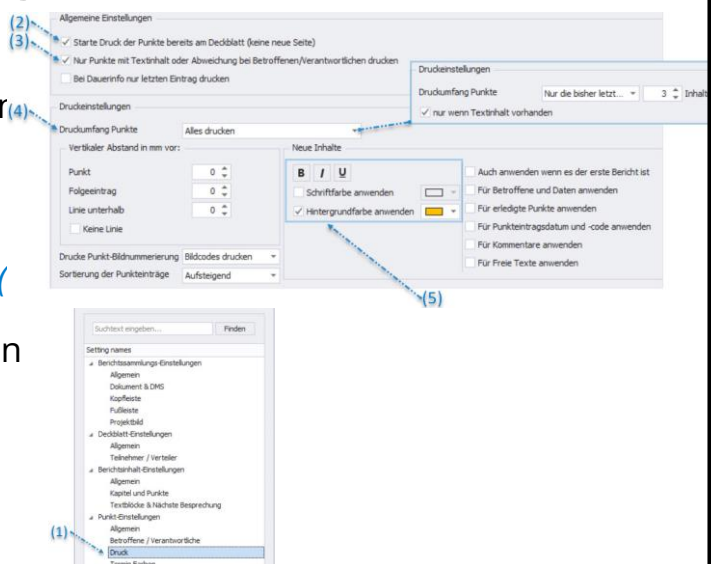

132

14.2 Berichtssammlung: Druckeinstellungen 6

Punkt-Einstellungen / Termin Farben

(1)

- Unter Termin Farben können überfällige bzw. aktuell fällige Termine farblich hervorgehoben werden (2)

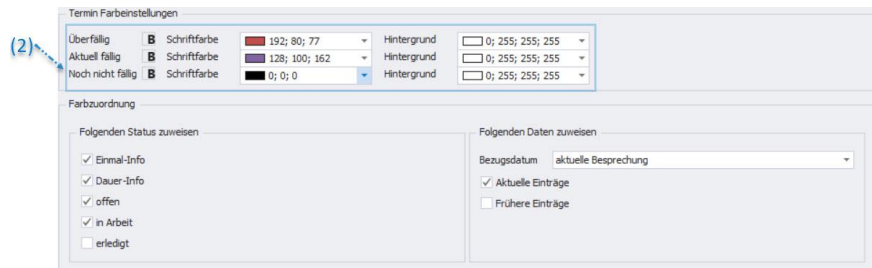
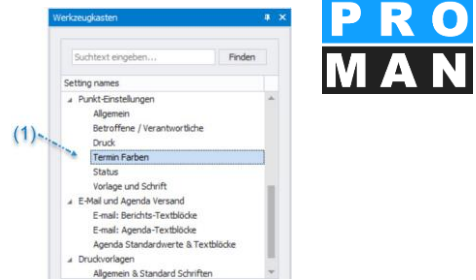

133

14.2 Berichtssammlung: Druckeinstellungen 7

Punkt-Einstellungen / Status (1)

- Der Anzeigetext und Layout eines Status können angepasst werden (2)
- Ein eigener Status kann mit Klick in die unterste, leere Zeile erstellt werden (3) z.B.:
 - Beschluss, CRQ, Festlegung
 - Offen mit Ampelfarben (Rot, Orange, Grün)
- Welche Statustypen (4) gedruckt werden sollen kann über die Checkboxes festgelegt werden (5)
- Im Ausdruck wird immer der Anzeigetext gedruckt

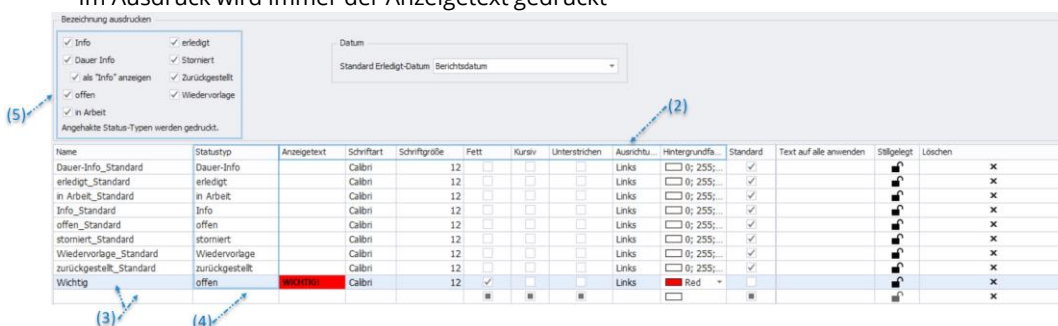
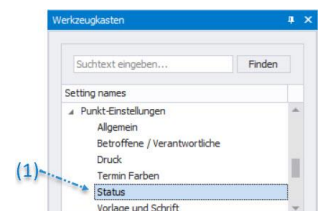

134



14.3 Beispiel Ausdruck: Sortierung nach Punktnummer und Kapitel

BA Bauausführung			
BAUB 001.006	Baublauf		offen
001/21.08.2016	Der von der Baufirma vorgeschlagene Bauablauf für die kommenden zwei Wochen umfasst folgende Tätigkeiten: <ul style="list-style-type: none"> • Erstellen des Bauzeitplans • Aufstellen des Bauzauns • Einrichten der Containersiedlung • Ausstellen des Krans • Beschilderung • Einholen und Überprüfen des Bombenkatasters 	Alle Teilnehmer	
002/27.08.2016	In KW 35: <ul style="list-style-type: none"> • Aufstellen des fixen und des prov. Bauzauns • Einrichten Containersiedlung • Aufstellen Kran In KW 36: <ul style="list-style-type: none"> • Anliefern Baugeräte • Beginn Abbruch Betonflächen am 2.9.2016 	Alle Teilnehmer	
003/03.09.2016	Für das Errichten des Bauzauns am Vorfeld sind Schweißarbeiten notwendig. Hierfür muss die Baufirma von der Betriebsgesellschaft die Freigabe einholen.	Flughafenbetrieb Rauscher	08.09.2016
Attribute: Anmerkung: Mehrkosten, Terminänderung, Umplanung			
BAUB 002.004	Offene Unterlagen		erledigt 07.07.2016
002/27.08.2016	Folgende Unterlagen/Bestellungen sind der OBA zu übergeben: <ul style="list-style-type: none"> • K1-Einzel • Bestellenverzeichnis • Unterfertigte Pläne • Bestätigung Massenkontrolle 	Rauscher	03.09.2016
003/03.09.2016	K7-Blätter werden in der nächsten Baubesprechung	Rauscher	03.09.2016

1 Planung			
BAUB 002.001	Stillelegung Hydrantenleitung		
002/27.08.2014	Herr Mattesberger hat vorab eine mündliche Zusage über die Stillelegung der das Baufeld querenden Hydrantenleitung erhalten. Eine schriftliche Bestätigung durch die Gemeinde Feldberg muss abgewartet werden.	Frank Mattesberger	27.10.2014
003/03.09.2014	Die Stellungnahme der Gemeinde Feldberg ist noch ausständig.	Frank Mattesberger	27.10.2014
BAUB 002.002	Bautafel		
002/27.08.2014	Ein Vorabzug des Bautafel-Layouts wird an Baufirma und OBA übermittelt.	Mattersberger	03.09.2014
003/03.09.2014	GP übergibt das Layout in der nächsten Baubesprechung. Das Rendering musste neu erstellt werden.	Mattersberger	03.09.2014
2 Örtliche Bauaufsicht			
BAUB 002.003	Baustellenausweis		Info
002/27.08.2014	Die Betriebsgesellschaft stellt fest, dass Baustellenausweise erforderlich sind. Diese werden von der OBA ausgestellt. Der genaue Ausstellungsablauf für die einzelnen Gewerke wird von der OBA noch bekanntgegeben.	Schnatter	03.09.2014
003/03.09.2014	Es werden keine Baustellenausweise ausgegeben. Die beauftragten Firmen haben stattdessen laufend aktuelle Mitarbeiterlisten an die OBA zu übermitteln (Name, Geburtstag, von-bis auf der Baustelle). Die OBA wird diese Angaben stichprobenweise überprüfen.	Alle Teilnehmer	

137



14.4 Beispiele Ausdruck: Darstellung der Punktnummer

Kreis Kurzbezeichnung

Kapitel Code

1 Planung			
BAUB 002.001	Stillelegung Hydrantenleitung		offen
002/27.08.2014	Herr Mattesberger hat vorab eine mündliche Zusage über die Stillelegung der das Baufeld querenden Hydrantenleitung erhalten. Eine schriftliche Bestätigung durch die Gemeinde Feldberg muss abgewartet werden.		27.10.2014
003/03.09.2014	Die Stellungnahme der Gemeinde Feldberg ist noch ausständig.		27.10.2014
BAUB 002.002	Bautafel		offen
002/27.08.2014	Ein Vorabzug des Bautafel-Layouts wird an Baufirma und OBA übermittelt.		03.09.2014
003/03.09.2014	GP übergibt das Layout in der nächsten Baubesprechung. Das Rendering musste neu erstellt werden.		03.09.2014
2 Örtliche Bauaufsicht			
BAUB 002.003	Baustellenausweis		Info
002/27.08.2014	Die Betriebsgesellschaft stellt fest, dass Baustellenausweise erforderlich sind. Diese werden von der OBA ausgestellt. Der genaue Ausstellungsablauf für die einzelnen Gewerke wird von der OBA noch bekanntgegeben.		03.09.2014
003/03.09.2014	Es werden keine Baustellenausweise ausgegeben. Die beauftragten Firmen haben stattdessen laufend aktuelle Mitarbeiterlisten an die OBA zu übermitteln (Name, Geburtstag, von-bis auf der Baustelle). Die OBA wird diese Angaben stichprobenweise überprüfen.	Alle Teilnehmer	

1 Planung			
1 002.001	Stillelegung Hydrantenleitung		offen
002/27.08.2014	Herr Mattesberger hat vorab eine mündliche Zusage über die Stillelegung der das Baufeld querenden Hydrantenleitung erhalten. Eine schriftliche Bestätigung durch die Gemeinde Feldberg muss abgewartet werden.		27.10.2014
003/03.09.2014	Die Stellungnahme der Gemeinde Feldberg ist noch ausständig.		27.10.2014
1 002.002	Bautafel		offen
002/27.08.2014	Ein Vorabzug des Bautafel-Layouts wird an Baufirma und OBA übermittelt.		03.09.2014
003/03.09.2014	GP übergibt das Layout in der nächsten Baubesprechung. Das Rendering musste neu erstellt werden.		03.09.2014
2 Örtliche Bauaufsicht			
2 002.003	Baustellenausweis		Info
002/27.08.2014	Die Betriebsgesellschaft stellt fest, dass Baustellenausweise erforderlich sind. Diese werden von der OBA ausgestellt. Der genaue Ausstellungsablauf für die einzelnen Gewerke wird von der OBA noch bekanntgegeben.		03.09.2014
003/03.09.2014	Es werden keine Baustellenausweise ausgegeben. Die beauftragten Firmen haben stattdessen laufend aktuelle Mitarbeiterlisten an die OBA zu übermitteln (Name, Geburtstag, von-bis auf der Baustelle). Die OBA wird diese Angaben stichprobenweise überprüfen.	Alle Teilnehmer	

139

14.5 Beispiele Ausdruck: Nennung der Betroffenen bei Punkten



Laut Eintrag im Punkt

1	Planung		
BAUB 002.001	Stilllegung Hydrantenleitung	offen	
002/27.08.2014	Herr Mattesberger hat vorab eine mündliche Zusage über die Stilllegung der das Baufeld querenden Hydrantenleitung erhalten. Eine schriftliche Bestätigung durch die Gemeinde Feldberg muss abgewartet werden.	Di Dieter Frank Di Michael Mattesber	27.10.2014
003/03.09.2014	Die Stellungnahme der Gemeinde Feldberg ist noch ausständig.	Di Dieter Frank Di Michael Mattesber	27.10.2014
BAUB 002.002	Bautafel	offen	
002/27.08.2014	Ein Vorabzug des Bautafel-Layouts wird an Baufirma und OBA übermittelt.	Di Michael Mattesber	03.09.2014
003/03.09.2014	GP übergibt das Layout in der nächsten Bazbesprechung. Das Rendering musste neu erstellt werden.	Di Michael Mattesber	03.09.2014
2	Örtliche Bauaufsicht		
BAUB 002.003	Baustellenausweis	Info	
002/27.08.2014	Die Betriebsgesellschaft stellt fest, dass Baustellenausweise erforderlich sind. Diese werden von der OBA ausgestellt. Der genaue Ausstellungsablauf für die einzelnen Gewerke wird von der OBA noch bekanntgegeben.	Di Michael Schnatter	03.09.2014
003/03.09.2014	Es werden keine Baustellenausweise ausgegeben. Die beauftragten Firmen haben stattdessen laufend aktuelle Mitarbeiterlisten an die OBA zu übermitteln (Name, Geburtstag, von-bis auf der Baustelle). Die OBA wird diese Angaben stichprobenweise überprüfen.	Alle Teilnehmer	

Person & Funktion

1	Planung		
BAUB 002.001	Stilllegung Hydrantenleitung	offen	
002/27.08.2014	Herr Mattesberger hat vorab eine mündliche Zusage über die Stilllegung der das Baufeld querenden Hydrantenleitung erhalten. Eine schriftliche Bestätigung durch die Gemeinde Feldberg muss abgewartet werden.	Frank BH Mattersberger GP	27.10.2014
003/03.09.2014	Die Stellungnahme der Gemeinde Feldberg ist noch ausständig.	Frank BH Mattersberger GP	27.10.2014
BAUB 002.002	Bautafel	offen	
002/27.08.2014	Ein Vorabzug des Bautafel-Layouts wird an Baufirma und OBA übermittelt.	Mattersberger GP	03.09.2014
003/03.09.2014	GP übergibt das Layout in der nächsten Bazbesprechung. Das Rendering musste neu erstellt werden.	Mattersberger GP	03.09.2014
2	Örtliche Bauaufsicht		
BAUB 002.003	Baustellenausweis	Info	
002/27.08.2014	Die Betriebsgesellschaft stellt fest, dass Baustellenausweise erforderlich sind. Diese werden von der OBA ausgestellt. Der genaue Ausstellungsablauf für die einzelnen Gewerke wird von der OBA noch bekanntgegeben.	Herr Schnatter PS	03.09.2014
003/03.09.2014	Es werden keine Baustellenausweise ausgegeben. Die beauftragten Firmen haben stattdessen laufend aktuelle Mitarbeiterlisten an die OBA zu übermitteln (Name, Geburtstag, von-bis auf der Baustelle). Die OBA wird diese Angaben stichprobenweise überprüfen.	Alle Teilnehmer	

140

14.6 Beispiele Ausdruck: Neue Besprechungsinhalte fett und Termine anhand der Fälligkeit farblich hervorgehoben



1	Planung		
BAUB 002.001	Stilllegung Hydrantenleitung	offen	
002/27.08.2014	Herr Mattesberger hat vorab eine mündliche Zusage über die Stilllegung der das Baufeld querenden Hydrantenleitung erhalten. Eine schriftliche Bestätigung durch die Gemeinde Feldberg muss abgewartet werden.	Frank Mattersberger	27.10.2014
003/03.09.2014	Die Stellungnahme der Gemeinde Feldberg ist noch ausständig.	Frank Mattersberger	27.10.2014
BAUB 002.002	Bautafel	offen	
002/27.08.2014	Ein Vorabzug des Bautafel-Layouts wird an Baufirma und OBA übermittelt.	Mattersberger	03.09.2014
003/03.09.2014	GP übergibt das Layout in der nächsten Bazbesprechung. Das Rendering musste neu erstellt werden.	Mattersberger	03.09.2014
2	Örtliche Bauaufsicht		
BAUB 002.003	Baustellenausweis	Info	
002/27.08.2014	Die Betriebsgesellschaft stellt fest, dass Baustellenausweise erforderlich sind. Diese werden von der OBA ausgestellt. Der genaue Ausstellungsablauf für die einzelnen Gewerke wird von der OBA noch bekanntgegeben.	Herr Schnatter	03.09.2014
003/03.09.2014	Es werden keine Baustellenausweise ausgegeben. Die beauftragten Firmen haben stattdessen laufend aktuelle Mitarbeiterlisten an die OBA zu übermitteln (Name, Geburtstag, von-bis auf der Baustelle). Die OBA wird diese Angaben stichprobenweise überprüfen.	Alle Teilnehmer	
BAUB 002.004	Offene Unterlagen	erledigt	
002/27.08.2014	Folgende Unterlagen/Bestätigungen sind der OBA zu übergeben:	Rauscher	03.09.2014
003/03.09.2014	<ul style="list-style-type: none"> K7-Blätter Bieterrückenverzeichnis Unterfertigte Pläne Bestätigung Massenkontrolle 	Rauscher	03.09.2014
003/03.09.2014	<ul style="list-style-type: none"> K7-Blätter werden in der nächsten Baubesprechung übergeben Bieterrückenverzeichnis erledigt Pläne werden unterfertigt Massendifferenzliste wird bis zur nächsten Baubesprechung an die OBA übermittelt 	Rauscher	03.09.2014
BAUB 002.005	Bauzeitplan	offen	
002/27.08.2014	Die Baufirma legt den Bauzeitplan in der nächsten Baubesprechung vor. Zuvor wird er am Montag 9:00 Uhr mit der OBA abgestimmt.	Herr Schnatter Rauscher	01.09.2014
003/03.09.2014	Vorabzug des Bauzeitplans wurde vorgelegt. Abgestimmte Version wird in einer Woche verteilt.	Herr Schnatter Rauscher	01.09.2014

141

15. Druck Layout

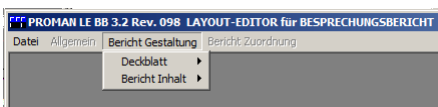
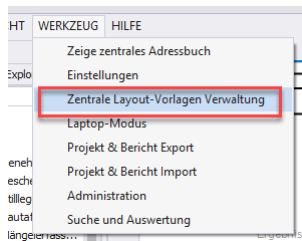

- Erstellung von Vorlagen für
 - Deckblatt
 - Besprechungsstamm
 - Liste Teilnehmer
 - Bericht Inhalt
 - Kapitel Überschrift
 - Punkte Spalten
- Standardvorlagen werden mitgeliefert. Wenn nichts anderes definiert ist, werden diese verwendet.

143

15.1 Druck Layout: Besprechungsstamm

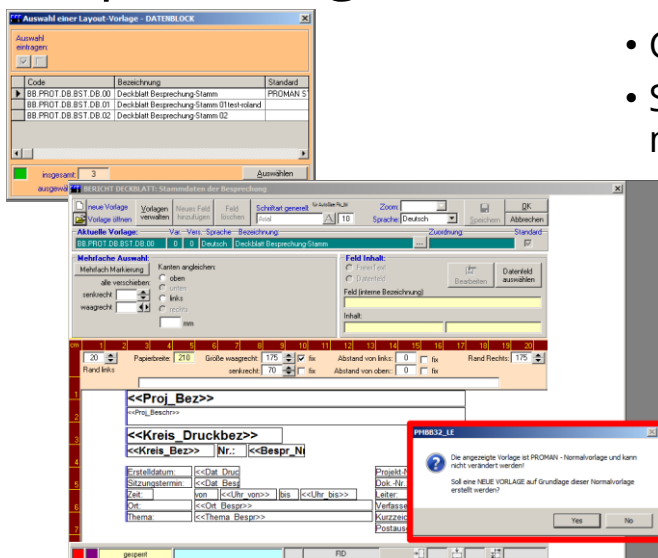

- Gewünschte Vorlage auswählen
- Standard Vorlagen kann man nicht bearbeiten
- Wenn gewünscht, wird eine Kopie zur weiteren Bearbeitung erstellt

144

15.1 Druck Layout: Besprechungsstamm



- Felder können leicht erweitert werden
 - Freier Text
 - Datenfeld
- Positionierung
 - Auf cm Position
 - Anhand der Nachbarfelder (z.B. rechts von ..)



145

15.1 Druck Layout: Besprechungsstamm



- Durch die Datenfelder werden leicht Daten automatisiert aus dem Projektstamm gedruckt
- Bei Laufzeit wird der Platzhalter mit den richtigen Daten des Projekts ersetzt

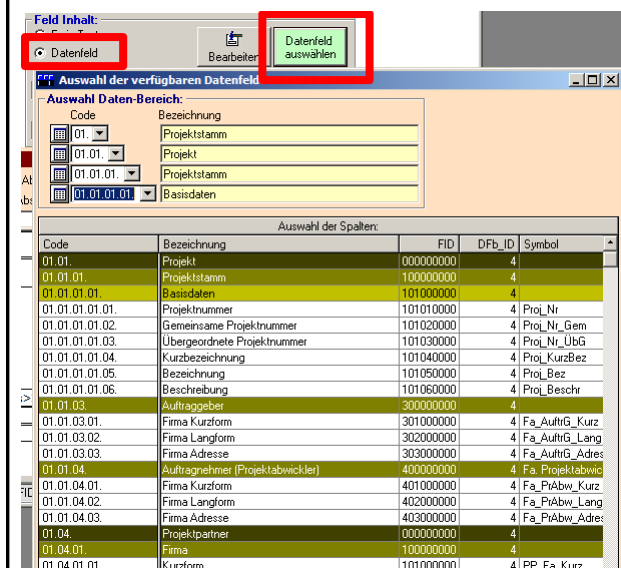

146

15.1 Druck Layout: Besprechungsstamm



Die Felder können leicht positioniert werden

Leere Felder können ausgeblendet werden

Schrift kann pro Text, Element oder Gesamt Deckblatt konfiguriert werden

147

15.2 Druck Layout: Teilnehmer / Verteilerliste



Die Spalten können frei definiert werden

- Inhalt
- Titel
- Breite
- Schriftart

148

15.3 Druck Layout: Teilnehmer Teilweise Anwesend

PRO MAN

1. In der Vorlage die Spalte „Anw_Zeitw“ hinzufügen
2. In der Teilnehmerliste die Zeit von / bis eintragen (die genaue Zeit wird nicht benötigt).
3. Ausdruck: Die neue Spalte zeigt den Teilnehmer, der nur teilweise bei der Sitzung teilgenommen hat.

Name (o.Titel)	Funktion	Firma	anw.	Vert.	anw.ztw
Bahr	3P Geotechnik	Porrt Bau GmbH	•	•	•
Burian	BM	Hotzer BaugesmbH	•	•	•
Aichberg			•	•	•

149

15.4 Druck Layout: Kapitel

PRO MAN

Ausdruck Einstellung: KAPITEL ÜBERSCHRIFTEN

Neue Vorlage | Vorlage öffnen | Vorlagen verwalten | Speichern | OK | Abbrechen

Aktuelle Vorlage: BB-PROT.BE.KAP...01 | 0 | 0 | Deutsch | Ausdruck: Kapitelüberschriften im Bericht 01 | Zurück | Standard | Allgemein

Überschrift	Schriftart	Größe	Höhe (mm)	Formatierung
01. Kapitel Ebene 1	Arial	12	4,8	F, X, U, A, B
01.1. Kapitel Ebene 2	Arial	12	4,8	F, X, U, A, B
01.1.1. Kapitel Ebene 3	Arial	12	4,8	F, X, U, A, B
01.1.1.1 Kapitel Ebene 4	Arial	12	4,8	F, X, U, A, B
01.1.1.1.1 Kapitel Ebene 5	Arial	12	4,8	F, X, U, A, B

ändern | 2 | ? | aus Vorlage:

Gestaltung der Kapitel Überschriften:

- Schriftart
- Fett, Kursiv, Unterstreichen
- Hintergrundfarbe
- Pro Ebene

150

15.5 Druck Layout: Punktetabelle



The screenshot shows the 'Spalten-Einstellungen' (Column Settings) dialog for a 'Punktetabelle'. It includes options for 'Aktuelle Vorlage', 'Umrechnungsfaktor für Bildschirm', 'Zoom', 'Sprache Spaltenkopf', and 'Schriftart allgemein'. Below these are settings for each of the 8 columns, including 'Inhalt', 'Kopftext', 'von Links', and 'Breite'. A preview table at the bottom shows the resulting layout with columns for 'Punkt', 'Stichwort / Text', 'HV', 'verantwortlich', and 'zu erledigen bis'.

151

16. Benutzer Verwaltung und Rechtsteuerung

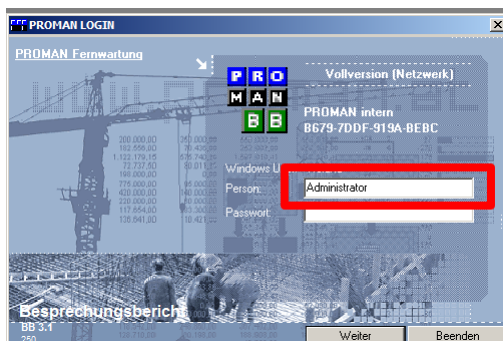

- Über die Verknüpfung Besprechungsbericht (PM_Admin1.exe) möglich
 - Login als „Administrator“
- Benutzer
 - anlegen
 - löschen
 - umbenennen
 - Passwort ändern
 - gesperrte Lizenz freigeben

152

16.1 Benutzer Verwaltung

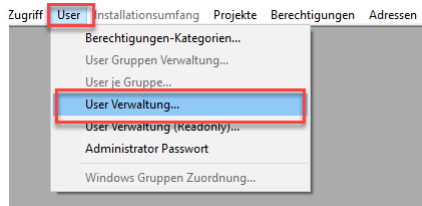

- Neu
 - Benutzer anlegen
- Löschen
 - Benutzer löschen
- Ändern vom Name
 - Direkt im Feld Benutzername / Name

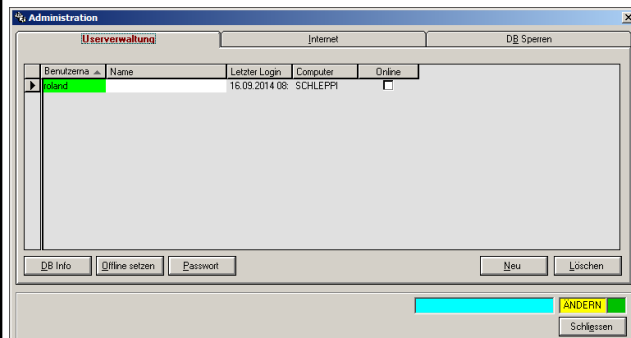

153

16.1 Benutzer Verwaltung

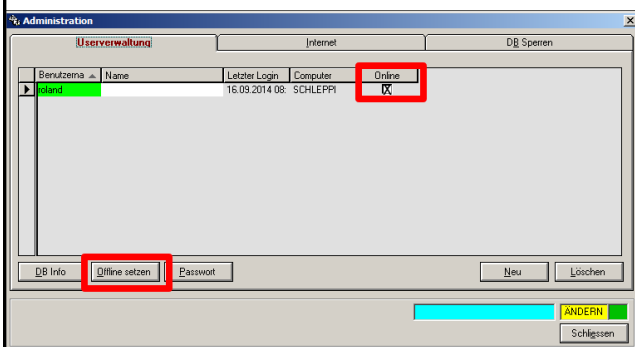

- Offline setzen:
 - Lizenz freigeben, wenn diese noch gesperrt sein sollte (z.B. nach einem Absturz)
- Benutzer hat einen aktiven Status in der Spalte „Online“
- Zum offline stellen:
 - Benutzer markieren
 - dann auf „Offline setzen“ klicken

154

16.2 Rechtsteuerung



• Rechtsteuerung im Projekt

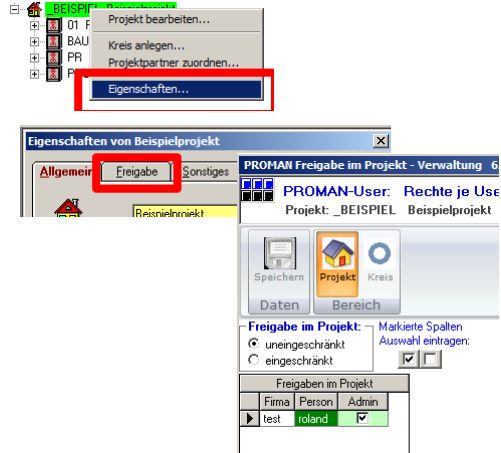

• Allgemeine Rechtsteuerung • über PM_ADMIN1.exe!!

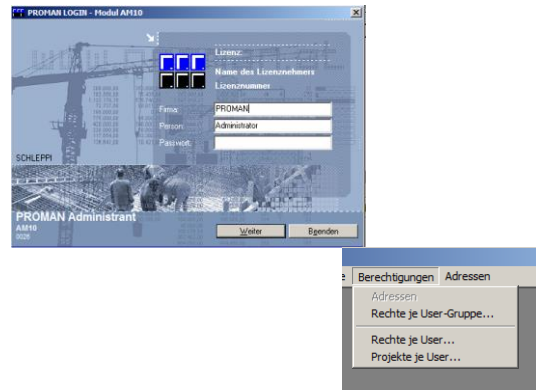

155

16.3 Rechtsteuerung: Allgemein



• Regelt die allgemeinen Rechte der Benutzer im Modul Besprechungsbericht

- Rechtsteuerung für
 - Administrator
 - Projekte anlegen
 - Projekte löschen
 - Layout bearbeiten
 - Layout zuordnen
 - Zentraler Adressenverwaltung

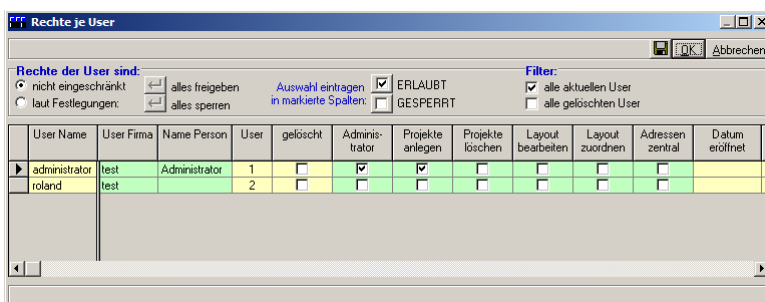

156

16.3 Rechtesteuerung: Allgemein



- Regelt, wer darf welche Projekte sehen

Projekt Nummer	Projekt Bezeichnung	roland unsichtb
► _BEISPIEL	Beispielprojekt	<input type="checkbox"/>

157

16.4 Rechtesteuerung: im Projekt



- Rechte können
 - eingeschränkt
 - uneingeschränkt sein
- Rechte pro Projekt und/oder auf Kreisebene eingeschränkt
- Rechte
 - Admin
 - Sperre
 - lesen
 - ändern
 - Eingabe

Firma	Person	Admin	Sperre	Lesen	Ändern	Eingabe
► test	roland	<input checked="" type="checkbox"/>	<input type="checkbox"/>	<input checked="" type="checkbox"/>	<input checked="" type="checkbox"/>	<input checked="" type="checkbox"/>

Code	Bezeichnung
01	Planungsbesprechungen
BAUB	Baubesprechung ÜBA
PR	
PROJ	Projektbesprechung

Person	Sperre	Lesen	Ändern	Eingabe
► roland	<input type="checkbox"/>	<input checked="" type="checkbox"/>	<input checked="" type="checkbox"/>	<input checked="" type="checkbox"/>

158

17. Mobiler Betrieb

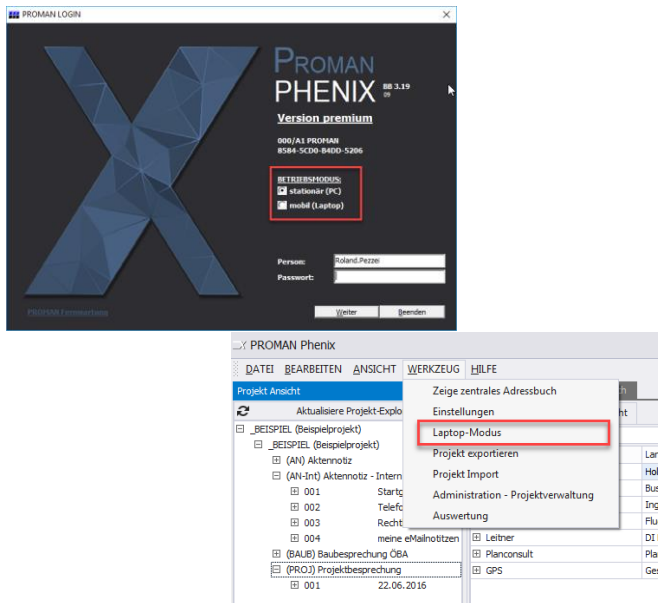

- unterwegs können Projekte auf dem Notebook transferiert werden
- diese Projekte können dann mobil geöffnet und auch bearbeitet werden
- im stationären Betrieb können Projekte jederzeit zum Laptop oder zurück transferiert werden

159

17. Mobiler Betrieb

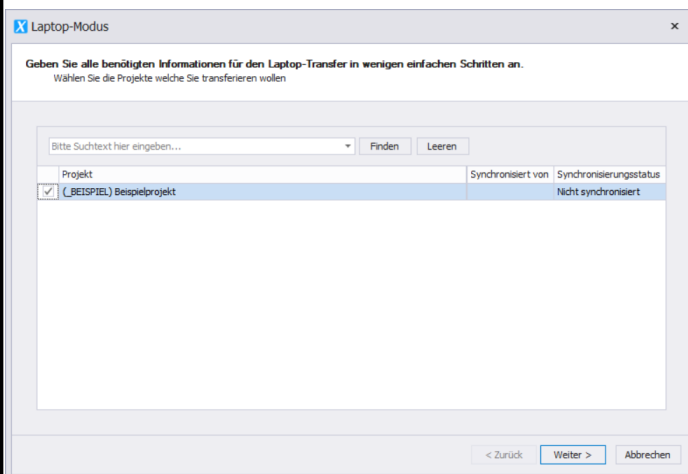

- Starten Sie den Laptop-Modus
 - Wählen Sie ein Projekt, das Sie in den mobilen Betrieb transferieren möchten aus
 - Sie können auch mehrere Projekte gleichzeitig transferieren

160

17. Mobiler Betrieb

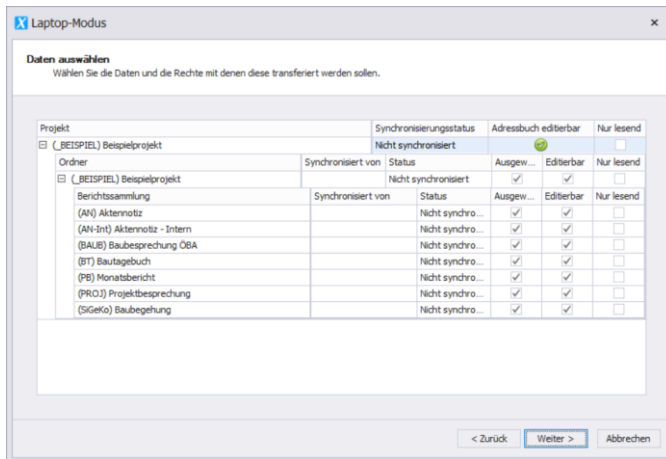

- Wählen Sie Daten mit den entsprechenden Rechten aus
 - Editierbar
 - D.h. die Daten können im Laptop-Modus bearbeitet werden
 - Nur lesend
 - D.h. die Daten können im Laptop-Modus NICHT bearbeitet werden. Auch das Adressbuch ist in diesem Fall nicht editierbar
- **Achtung:** Kein Projekt mobil anlegen!! Beim stationären Transfer gibt es einen Konflikt mit der Projekt ID.

161

18. Import / Export



- Ermöglicht das Exportieren oder Importieren von Daten im Besprechungsbericht-Format

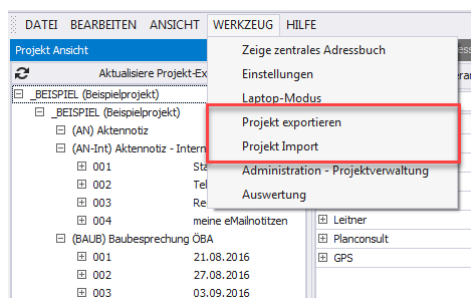

- Export kann verwendet werden für
 - Erstellung von Protokollen von mehreren Personen
 - Datenaustausch mit Partnern für weitere Auswertungen
 - Übermittlung an AG mit eingeschränkten Leserechten und ohne Kommentare

ACHTUNG: Von einer Berichtssammlung müssen immer alle Besprechungen und Punkte exportiert bzw. importiert werden, ansonsten kommt es zu einem Datenverlust.

162

18.1 Export

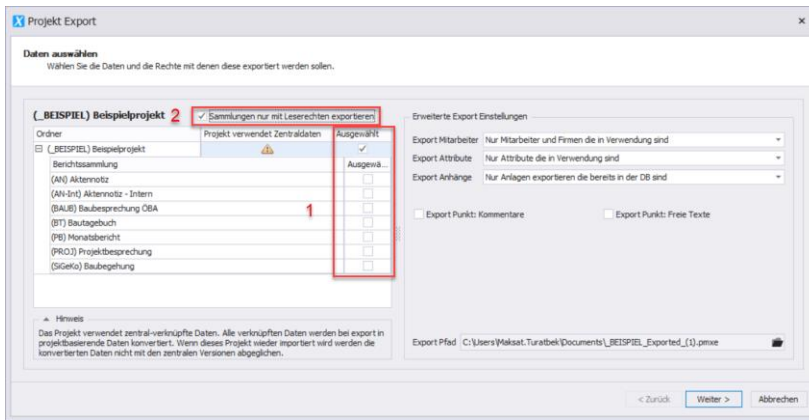

- Wählen Sie die gewünschte Berichtssammlung aus (siehe 1)
- Die Berichtssammlung kann, wenn benötigt, nur mit Leserechten exportiert werden (siehe 2)

163

18.1 Export

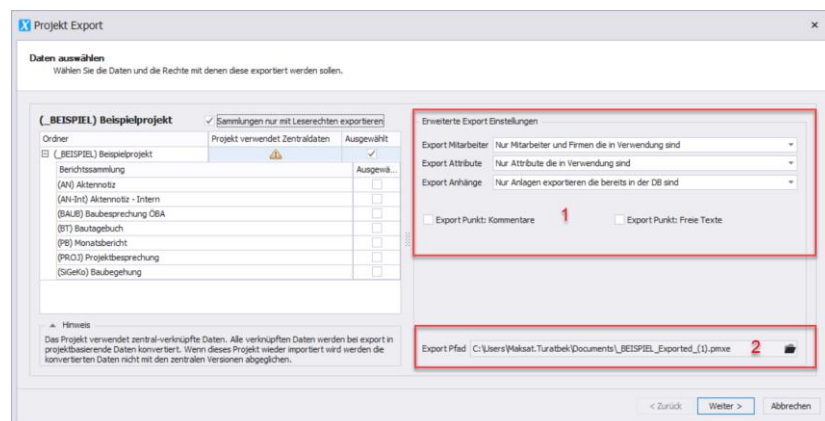

- Definieren Sie die erweiterten Export-Einstellungen (siehe 1)
 - Mitarbeiter
 - Attribute
 - Anhänge
 - Kommentare
 - Freie Texte
- Der Export-Pfad kann individuell bestimmt werden (siehe 2)

164

18.1 Import

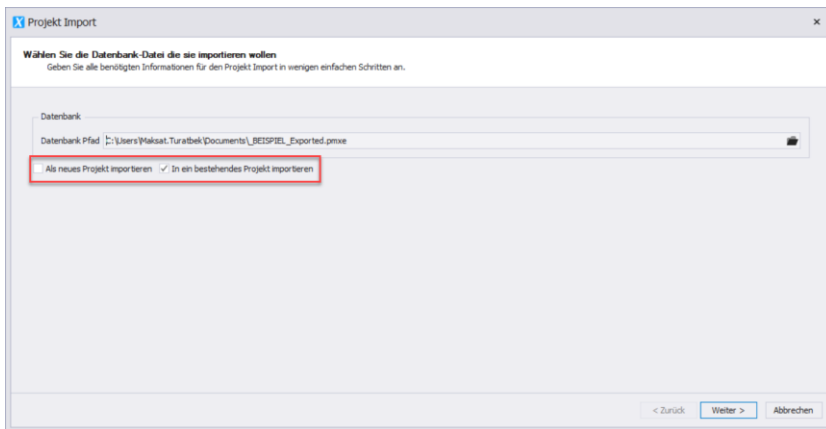

- Beim Import der Berichtssammlungen können Sie definieren, wie Sie diese importieren wollen:
 - Als ein neues Projekt
 - In ein bestehendes Projekt

165

18.1 Import

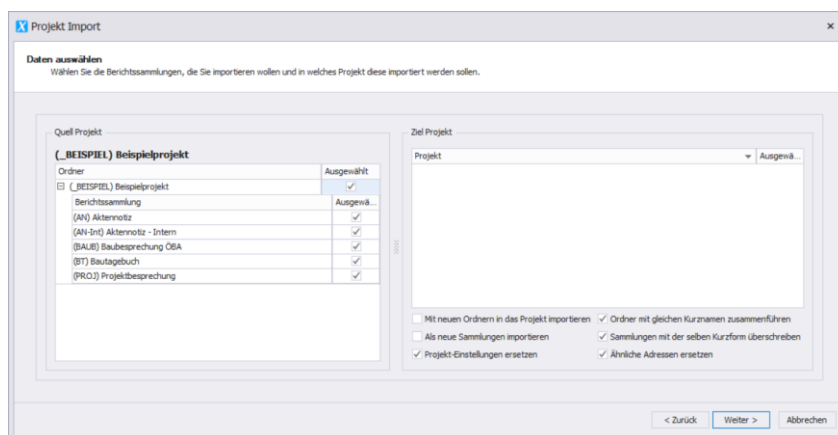

- Im Zielprojekt kann folgendes definiert werden
 - Mit neuen Ordnern in das Projekt importieren
 - Als neue Sammlung importieren
 - Projekt-Einstellungen ersetzen
 - Ordner mit gleichem Kurznamen zusammenführen
 - Sammlungen mit der selben Kurzform überschreiben
 - Ähnliche Adressen ersetzen

166



Beschleunigen Sie die Protokollerstellung, Verwaltung und Aussendung! Gewinnen Sie Zeit mit PROMAN.

Bei Fragen:

- Webseite
 - <http://www.proman.at>
- Dokumente
 - Tutorial
 - Schulungsunterlagen
- PROMAN Support Team
 - @ support@proman.at
 - Hotline
 - International +43 1 478 05 67
 - aus Deutschland 0800 589 0129